EL CRACK

Te lo cuenta mejor

POZOS DE LA SEMANA

Sábado 21Nov: 1ra. Cuádruple A (S/ 16.000 Garantizado) / 2da. Pick 6 (S/ 130.640,70 - S/ 160.000 Proyectado al único boleto con 6 ptos) / 3ra. Cuatrifecta (S/ 2.000 Proyectado) / 4ta. Cuatrifecta (S/ 2.000 Proyectado) / 5ta. Cuádruple B (S/ 10.000 Garantizado) / 9na. Cuádruple B (S/ 35.000 Garantizado) / 9na. Cuatrifecta (S/ 2.000 Proyectado) / 10ma. Cuatrifecta (S/ 2.000 Proyectado) / 11ra. Cuatrifecta (S/ 2.000 Proyectado) / 12da. Cuatrifecta (S/ 5.000 Garantizado)

Domingo 22Nov: 1ra. Cuádruple A (S/ 18.000 Garantizado) / 1ra. Cuatrifecta (S/ 2.000 Proyectado) / 3ra. Vale Triple C (S/ 5.000 Proyectado) / 3ra. Cuatrifecta (S/ 2.000 Proyectado) / 4ta. Cuatrifecta (S/ 2.000 Proyectado) / 5ta. Cuádruple B (S/ 14.000 Garantizado) / 8va. Trifecta (S/ 855.53 - S/ 4.000 Garantizado) / 9na. Cuádruple C (S/ 20.000 - S/ 80.000 Garantizado) / 9na. Cuatrifecta (S/ 2.000 Proyectado) / 11ra. Cuatrifecta (S/ 2.000 Proyectado) / 12da. Cuatrifecta (S/ 5.000 Garantizado)

Lunes 23Nov: 1ra. Cuádruple A (S/ 12.000 Garantizado) / 4ta. Cuatrifecta (S/ 2.000 Proyectado) / 7ma. Cuádruple B (S/ 45.000 Garantizado) / 7ma. Cuatrifecta (S/ 2.000 Proyectado) / 10ma. Cuatrifecta (S/ 5.000 Garantizado)

Lima, Jueves 19 de Noviembre del 2026 / Año 07 - **Número 330** / **Edición digital gratuita**

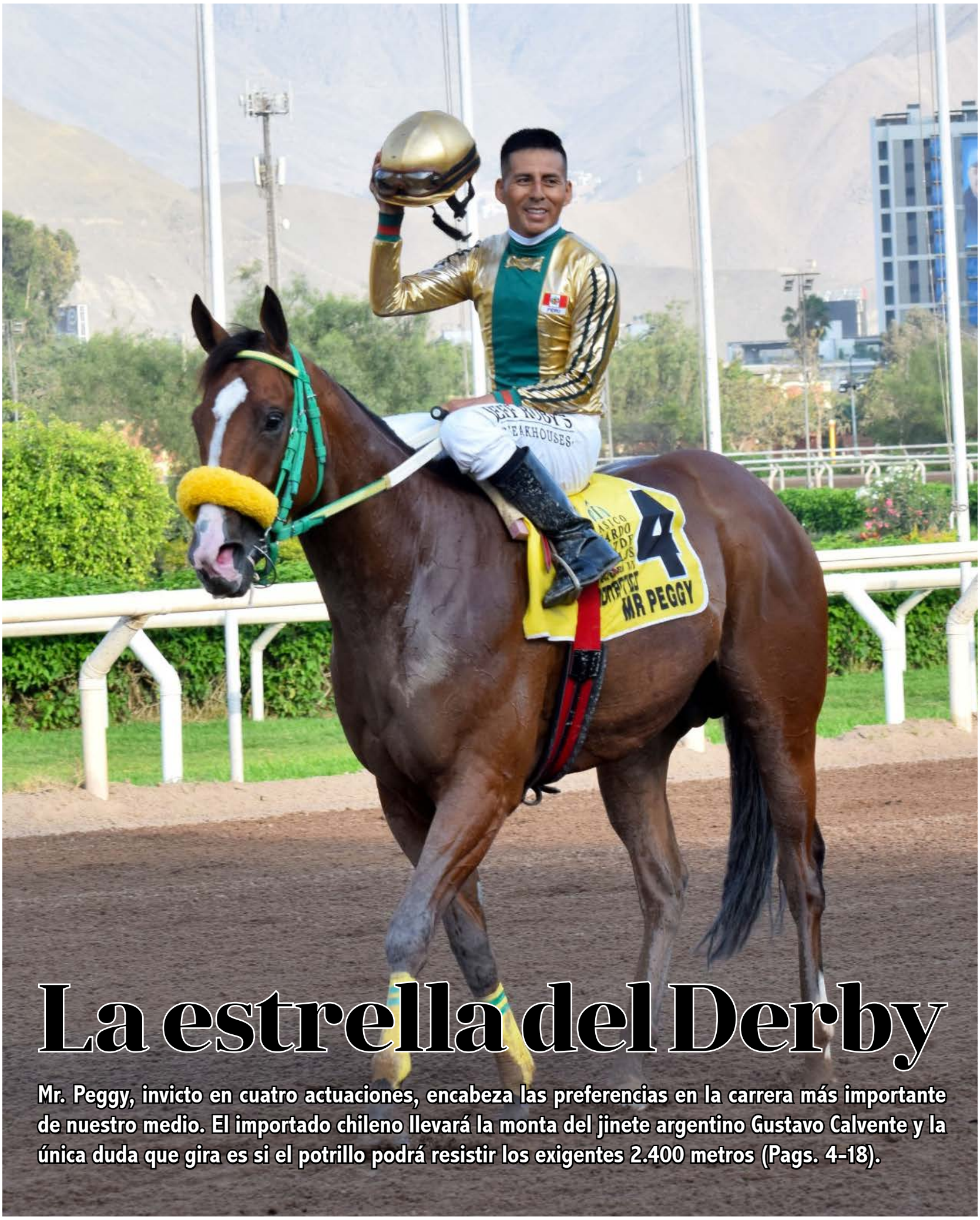

La estrella del Derby

Mr. Peggy, invicto en cuatro actuaciones, encabeza las preferencias en la carrera más importante de nuestro medio. El importado chileno llevará la monta del jinete argentino Gustavo Calvente y la única duda que gira es si el potrillo podrá resistir los exigentes 2.400 metros (Pags. 4-18).

Foto: Archivo Perú Hípico

BOUDICA

Ganadora del Clásico República Argentina [G3] 2026
Ganadora del Clásico República de Chile
Ganadora del Clásico Santa Rosa de Lima



STUD JET SET

Toda una vida dedicada a la hípica

ODAY

Ganadora del Clásico Miguel Fort Magot [G3] 2026



STUD JET SET

Toda una vida dedicada a la hípica

Mr. Peggy y su reto ante los 2.400 metros



Mr. Peggy, invicto en cuatro actuaciones, es la principal figura del Derby Nacional [G1] ¿Podrá aguantar los 2.400 metros del recorrido? / Archivo Perú Hípico

La edición 125 de la Cinta Azul nos muestra al potrillo chileno frente a la pregunta de si podrá mantener su invicto en la exigente milla y media de recorrido

NÉSTOR OBREGÓN ROSSI

El Derby Nacional [G1-2.400m] de este domingo tiene una pregunta que todavía no puede responderse en la pista: ¿Qué hará Mr. Peggy (USA, Tiz The Law) cuando los 2.000 metros, que hasta ahora domina, se conviertan en 2.400? El potrillo del Stud Doña Licha llega invicto, dueño de las dos primeras coronas y favorito de la cátedra. Pero la tercera gema, el Derby, le exige un mayor esfuerzo para completar la distancia nueva. Y en torno a ello gira toda la previa de lo que será la tercera y más importante etapa de la Cuádruple Corona Nacional.

El hizo de Tiz The Law ha ganado sus cuatro compromisos. En septiembre se impuso en la Polla de Potrillos [G2-1.600m], con autoridad. Pero un mes después, en el Ricardo Ortiz de Zevallos [G2-2.000m], cuando trepó 400 metros más, dejó la duda de que le podía haber faltado un poquito más de aire para completar el trayecto. Ganó, sí, pero de puro guapo y marcando 2min11s44, el tiempo más lento para la historia de la carrera.

Aquella tarde venció por una cabeza a Mr. Sabelón (CHI, Tacitus). Su compañero de stud marcó el paso y lo llevó a una definición cerrada. Dio la impresión de que le ganaba, pero reconoció la calidad de su compañero y solo le quedó esperar la revancha. Ahora ese día llegó y aunque en los aprontes previos Mr. Peggy luzca mejor que Mr. Sabelón, en el Derby todo detalle -y más aun si se trata de la resistencia pulmonar- cuenta.

Gustavo Calvente conducirá a Mr. Peggy. Un dato no menor si tenemos en cuenta que el jockey argentino ya ganó esta carrera el año pasado con otro chileno -Khamal (CHI, Mendelssohn)- para los colores del Stud Doña Licha. Esa experiencia, sin duda, también hay que considerar.

Interesante advertir que ambos favoritos ofrecen perfiles distintos. Mr. Peggy ha sabido seguir el ritmo de los punteros y rematar; Mr. Sabelón, por su lado, ya mostró también que puede conducir el lote y sostenerse en la pelea. Si vuelve a asumir la punta, obligará a su compañero a decidir cuándo dejar la persecución. En el Derby, con 400 metros más, la respuesta dependerá de cuánto reserven para el tramo final.

El resto del lote no llega de adorno. Mr. Scott (Power World) viene de escoltar a Christian Jr. (Amiral) en el Clásico Marcial [2.200m], cayendo solo por medio pescuezo. Es el antecedente de mayor distancia entre los siete. Para él, el Derby agrega solo 200 metros, no 400.

Viejo Lindo (Muwaary), tercero en el Ortiz de Zevallos [G2], a cuatro cuerpos de la pareja de Doña Licha, tendrá al argentino Martín Valle, contratado especialmente para la carrera y un especialista en carreras de G1. Valle llega con experiencia en grandes pruebas de fondo y tres victorias en el GPI Carlos Pellegrini [G1-2.400mC], nada menos, aunque esta será su primera actuación en Perú.

Los Pergaminos (Ocho Ocho Ocho), placé de Mr. Peggy en el San Felipe [L] y cuarto en la Polla y el Ortiz, ante el mismo potrillo, vuelve a medirse con el favorito, buscando una revancha que haga historia.

125° CLÁSICO DERBY NACIONAL [G1].
Para productos de 3 años. Peso de Reglamento.
Distancia: 2.400 metros. **Día / Hora:** 22Nov / 5:20 p.m.
Bolsa de premios: S/ 135.000 (1° 84.375 - 2° 25.312 - 3° 16.875 - 4° 8.438) + Pre Inscripción US$ 24.420 (Este monto será distribuido de acuerdo al resultado de la carrera en función a los nacionales e importados) + Bono del FFCN US$ 37.397 (1° 23.373 - 2° 7.012 - 3° 4.675 - 4° 2.337). Caballos que van por el bono: Los Pergaminos, Viejo Lindo, Mr. Scott y Maravilla Kimby
Record de pista: 2.400 en 2min27s2 (ANDINO: Gulf-Weed y Esquiadora - 30Jun1962) 57kg
Record de carrera: 2.400 en 2min29s3 (SANTORÍN: Biomydrin y Missing Moon - 1973)
Jinete con más triunfos: Antón Vásquez (7) / **Preparador con más triunfos:** Juan Suárez V. (10)
Stud con más triunfos: Barlovento (6) / **Haras con más triunfos:** Cayaltí (10)

1.- SHOTRA (CHI)

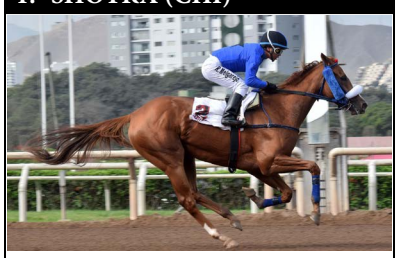

Newfoundland y Scat Rain
Jinete: Roy Melgarejo (54Kg)
Preparador: Camilo Traverso
Propietario: Stud Harem
Criador: Haras Dadinco
Palmarés: 5: 1-2(1)-0
Precio: US$ 15.700 (H. Dadinco '25)
Premios acumulados: S/ 31.207
Rating: 107

2.- LOS PERGAMINOS

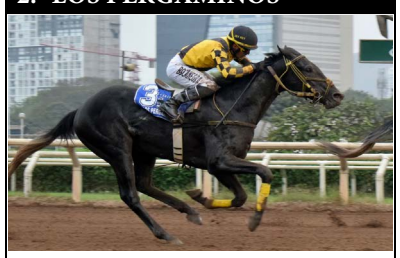

Ocho Ocho Ocho y Cerezo Rosa
Jinete: Víctor Salazar (56Kg)
Preparador: Juan H. Suárez
Propietario: Stud Jet Set
Criador: Haras San Pablo
Palmarés: 7: 0-3(3)-0
Precio: US$ 33.000 (Selectos '25)
Premios acumulados: S/ 154.242
Rating: 101

3.- MR. SABELÓN (CHI)

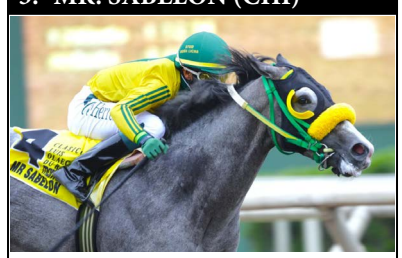

Tacitus y Musical Idol
Jinete: Miguel Vilcarima (56Kg)
Preparador: Rafael Herrera V.
Propietario: Stud Doña Licha
Criador: Haras Don Alberto
Palmarés: 5: 2(1)-2(1)-1(1)
Precio: US$ 21.400 (H. Don Alberto '25)
Premios acumulados: S/ 60.092
Rating: 113

4.- MR. PEGGY (CHI)



Tiz The Law y Misia Peggy
Jinete: Gustavo Calvente (56Kg)
Preparador: Rafael Herrera V.
Propietario: Stud Doña Licha
Criador: Haras Paso Nevado
Palmarés: 4: 4(4)-0-0
Precio: US$ 119.000 (H.PasoNevado'25)
Premios acumulados: S/ 134.857
Rating: 114

Grozny, el último invicto

Habría que remontarnos hasta 1998 para encontrar el caso de un potrillo que mantuvo su invicto en el Derby Nacional [G1]. Fue Grozny (Privato), que extendió su imbatibilidad, luego de debutar ganando en una condicional, vencer en el Clásico Manuel Químper [1.500m], en la Polla de Potrillos [G1-1.600m] y en el Ricardo Ortiz de Zevallos [G1-2.000m]. Cuatro actuaciones, cuatro triunfos. Igual que Mr. Peggy...

5.- VIEJO LINDO



Muwaary y Fernettina
Jinete: Martín Valle (56Kg)
Preparador: Gonzalo A. Rojas
Propietario: Stud El Primo
Criador: Haras Los Azahares
Palmarés: 5: 4(3)-0-1(1)
Precio: US$ 16.000 (H. Los Azahares '25)
Premios acumulados: S/ 251.424
Rating: 112

6.- MR. SCOTT



Power World y Mi Evita
Jinete: Carlos Trujillo (56Kg)
Preparador: Juan H. Suárez
Propietario: Stud Jet Set
Criador: Haras San Pablo
Palmarés: 3: 1-1(1)-0
Precio: US$ 45.000 (H. San Pablo '25)
Premios acumulados: S/ 11.873
Rating: 99

7.- MARAVILLA KIMBY

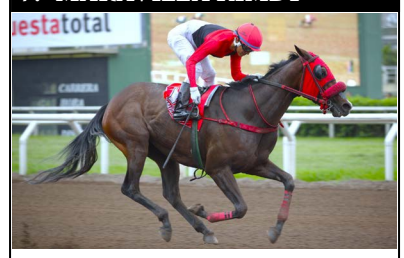

Bay Of Plenty y Víd Mía
Jinete: Erik Arévalo (54Kg)
Preparador: Jorge L. Salas
Propietario: Stud Unicornio
Criador: Haras Los Eucaliptos
Palmarés: 7: 3(2)-1-3(1)
Precio: US$ 16.000 (H. Los Eucalipto '25)
Premios acumulados: S/ 173.742
Rating: 108

Las dos potrancas añaden otro ángulo. Maravilla Kimby (Bay Of Plenty) ganó la Polla de Potrancas [G1-1.600m] y Shotra (CHI, Newfoundland), que acaba de entrar segunda en el Enrique Ayulo Pardo [G2-2.000m]. Son, sin dudas, de las mejores féminas de la generación, y aunque el reto en los machos puede ser grande, se ganaron el derecho a estar en esta prueba.
Así las cosas, el favoritismo de Mr. Peggy tiene sustento: Invicto en sus cuatro salidas, ya ganó las primeras coronas y tiene mejores aprontes que su pareja y rival directo. Pero para un Derby siempre hace falta más. Y la resistencia del favorito deberá aportar su gran cuota.

CURIOSIDADES DEL DERBY NACIONAL

- El Derby con mayor participantes fue el de 1947. Se inscribieron 21 productos pero ante dos retiros corrieron 19. Ganó Premier.
- El único empate se dio en 1948. Imperio y Daiquirí llegaron en una misma línea a la meta. Eran preparados por los hermanos Manuel y Roberto Castelli, respectivamente.
- En 1955 todos los participantes fueron hijos de Postín. Ganó Río Pallanga sobre sus hermanos Pavelo, Polly, Peel, Patán y Pomelo.
- Las hembras lo ganaron en 23 ocasiones y los machos en 101.
- La han ganado 4 argentinos: Muller (2006), Kung Fu Mambo (2012), Golden Leaf (2018) y Super Nao (2021). Y un chileno: Khamal (2025)
- Ganaron 8 nacidos en USA: That Police (1989), Tía Gigi (1993), Janfranco (1994), Capitán Garfio (1995), Batuka (1999), Tomcito (2007), Fly Lexis Fly (2011) y Huracán Américo (2016).
- Tres salieron de perdedores en el Derby: Ruso (1917), Huracán Américo (2016) y Novillero (2020).
- El mejor tiempo fue de Rascal (1972). Puso 2.29:60 para 2.400 m.
- En el 2001 se disputaron 2 ediciones, una para la generación nacida en el primer semestre y la segunda para la que nació en la última mitad de 1998, cuando se produjo el histórico cambio de estación de servicios.
- A lo largo de la historia, 16 productos (entre potrillos y potrancas) ganaron el Derby Nacional (G1) luego de imponerse en las dos primeras coronas de sus respectivas generaciones. El más reciente caso fue Paradigma (Power World) en 2022.

RECIENTES GANADORES DEL DERBY NACIONAL (GI)

Año	Ganador	Jockey	Preparador	Stud	Criador	Dist.	Tpo.
			HIPÓDROMO DE SANTA BEATRIZ				
1903	MIZPAH (h)	Luis Benites	Carlos Zárate	Sociedad Mizpah	Sociedad Mizpah	1.200	1.21:2
1904	AÑO NUEVO	Luis Benites	Luis Zavala	Peruano	Sociedad Mizpah	1.200	1.24:0
1905	TROYA II (h)	Frank Gutiérrez	James Ramsing	Alianza	H. Vilcahuara	1.200	1.17:4
1906	RIENZI	Luis Benites	James Ramsing	Alianza	H. Vilcahuara	1.200	1.17:0
1907	BRIDGE	Francisco Muñoz	Juan D. Casella	Cayalti	H. Cayaltí	1.200	1.17:0
1908	TURF	A. Díaz	Rudecindo Díaz	Cayaltí	H. Cayaltí	1.200	1.17:2
1909	ARGENTINA (h)	J. Contreras	P. Longori	Cayaltí	H. Cayaltí	1.300	1.28:1
1910	PISCO	J. Contreras	P. Longori	Cayaltí	H. Cayaltí	1.600	1.45:1
1911	DEMÓCRATA	Francisco Muñoz	Carlos Lara	Porte Bonheur	H. Vilcahuara	1.700	1.54:1
1912	SERENO	S. Ryan	A. Coloma	Lima	H. Cayaltí	1.700	1.53:2
1913	PEKÍN (h)	Juan Orellana	E. Bermúdez	Rienzi	H. Cayaltí	1.700	1.55:3
1914	ALARMISTA	Isaías Gonzáles	E. Bermúdez	Rienzi	H. Cayaltí	1.800	2.00:0
1915	HÉRCULES	Isaías Gonzáles	Foción Mariátegui	Oasis	H. Vilcahuara	1.700	1.56:3
1916	REVOLTOSO	Francisco Muñoz	Carlos Lara	Porte Bonheur	H. Lobatón	1.700	1.53:3
1917	RUSO	Julio César Castro	Alfredo Casella	Llano	H. Cayaltí	1.800	1.58:4
1918	LA BEATA (h)	José Herrera	Carlos Lara	Porte Bonheur	H. Cayaltí	1.800	1.57:4
1919	PERUANO	Pedro Costa	R. Gómez	Latino	H. Lobatón	1.800	2.00:4
1920	ALTANERO	A. Solís	Ambrossio Malnatti	Lima	H. Cayaltí	1.800	1.59:4
1921	CÉFIRO	Juan Orellana	Santiago Ferrando	Alianza	H. Vilcahuara	1.800	1.59:0
1922	CARMELA (h)	Isaías Gonzáles	Ventura Castro	Porte Bonheur	H. Lobatón	1.800	1.56:0
1923	FIORINA (h)	José Herrera	P. Bagú	Omega	H. San Ignacio	1.800	1.56:1
1924	IRLANDÉS	Isaías Gonzáles	A. Rodríguez	La Granja	H. San Ignacio	2.000	2.07:4/5
1925	MISTERIO	Isaías Gonzáles	Ambrossio Malnatti	Versalles	H. San Ignacio	2.000	2.04:4/5
1926	GOLPE	Emiliano Terán	Santiago Ferrando	Alianza	H. Vilcahuara	2.000	2.07:4/5
1927	PRIMOROSA (h)	Juan Orellana	Ventura Castro	Don Ventura	H. Santa Elena	2.000	2.00:0
1928	ARAMIS	Ceferino Gonzáles	Juan Pianezzi	Miraflores	H. La Molina	2.000	2.06:2/5
1929	LUCIFER	Alfonso Silva	Santiago Ferrando	Alianza	H. Vilcahuara	2.000	2.05:0
1930	ZELIM	Ceferino Gonzáles	Juan Pianezzi	Eclipse	H. Pasamayo	2.000	2.07:2
1931	TRAVIESO	Juan Orellana	Santiago Ferrando	Teresita	H. La Molina	2.000	2.08:0
1932	CIRANO III	Ceferino Gonzáles	José Herrera	Constancia	H. Vilcahuara	2.000	2.21.0
1933	DON AUGUSTO	Luis H. Fuentes	Abelardo Ávila	Victoria	H. Vilcahuara	2.000	2.09:0
1934	LA VIÑA (h)	Luis H. Fuentes	A. Fernández	San Isidro	H. La Viña	2.000	2.12:1/5
1935	ROCKETEER	Ceferino Gonzáles	Darío Vial	Santa Catalina	H. San Ignacio	2.000	2.09:0
1936	DON MANUEL	Ceferino Gonzáles	Felipe Lara	Pisco	H. Pisco	2.000	2.12.0
1937	SABOYA (h)	Isaías Gonzáles	J. Torres	Italia	H. Lombardo	2.000	2.13:0
1938	BEROLINA (h)	José Bravo	Juan F. Fuentes	Sajonia	H. Nacional	2.000	2.09:1
			HIPÓDROMO DE SAN FELIPE				
1939	CORDAY	Juan Luis Díaz	Segundo Saravia	Santa Bárbara	H. La Viña	2.000	2.07:2
1940	PARTÍCULA (h)	Enrique Canales	Santiago Ferrando	El Látigo	H. La Viña	2.000	2.07:1
1941	PULGARÍN	Oswaldo Ulloa	Santiago Ferrando	El Látigo	H. Nacional	2.000	2.09:1
1942	EL VINO	José Bravo	Eduardo Hernández	Los Andrés	H. La Viña	2.000	2.04:2
1943	GRAN DAMA (h)	Alfonso Carbonell	Abelardo Ávila	Huascarán	H. Nacional	2.000	2.05:4
1944	MONONA (h)	Humberto Herrera	Jesús Torres	Cuzco	H. Lurigancho	2.000	2.06:0
1945	RIPLEY	Alfonso Carbonell	Raúl Ferrando	Reunión	H. Nacional	2.000	2.06:4
1946	SUPERIOR	Juan Luis Díaz	Juan Fuentes	Tradiciones	H. Lurigancho	2.000	2.06:4
1947	PREMIER	Juan Luis Díaz	Ceferino Gonzales	Alcatraz	H. Lurigancho	2.000	2.05:4
1948	IMPERIO	Alfonso Carbonell	Manuel Castelli	Blue White	H. Carolina	2.000	2.03:3
	DAIQUIRÍ	Alfonso Poblete	Roberto Castelli	Cuba	H. Santa Aurelia		
1949	PAVERO	Luis Alberto Díaz	Ambrossio Malnatti	Pasamayo	H. Chillón	2.400	2.29:2
1950	LLANERO	Antonio Vásquez	Segundo Saravia	Los Criollos	H. Santa Bárbara	2.400	2.29:4
1951	CHANTILLY	Antonio Vásquez	Roberto Castelli	Sans Souci	Sr. J. Labrousse	2.400	2.30:1
1952	ALÍ KHAN	Luis Alberto Díaz	Adolfo Echevarría	Victoria	H. Lurigancho	2.400	2.30:1
1953	SHERBET	Antonio Vásquez	Ambrossio Malnatti	Quaker State	H. Chillón	2.500	2.38:4
1954	PIRULÍN	Raúl Salazar	Ambrossio Malnatti	Pasamayo	H. Chillón	2.500	2.36:0
1955	RÍO PALLANGA	Antonio Marchesini	Alejandro Hernández	Antonio Chopitea	H. Chillón	2.500	2.33:2
1956	PENCIL	Antonio Vásquez	Ambrossio Malnatti	Quaker State	H. Chillón	2.500	2.35:4
1957	PERIGORD	Antonio Vásquez	Ambrossio Malnatti	Quaker State	H. Chillón	2.500	2.36:3
1958	RUBY SILVER	José Atala	Juan Fuentes	Morococha	H. Lurigancho	2.500	2.35:0
1959	PAMPLONA (h)	Antonio Vásquez	Ambrossio Malnatti	Quaker State	H. Chillón	2.500	2.33:3
1960	PÉRFIDA (h)	Antonio Vásquez	Ambrossio Malnatti	Quaker State	H. Chillón	2.500	2.36:4
			HIPÓDROMO DE MONTERRICO				
1961	KORES	César Rojas	Eduardo Hernández II	Manolo	H. Lurigancho	2.400	2.32:4
1962	DARÉ	Mario Mendoza	Esteban Gastaldo	Sin Ruido	H. Jesús del Valle	2.400	2.34:0

1963	POLARIS	Jose Valdivia	Augusto Salas	Barlovento	H. Chillón	2.400	2.34:0
1964	GIUGLIO	Luis Alberto Díaz	Segundo Saravia	Austria	H. San Martín	2.400	2.33:2
1965	FUSIÓN	Carlos Farmer	Carlos Pianezzi	San Esteban	H. Villegas	2.400	2.37:0
1966	ARRABAL	Ricardo Cárdenas	Erasmo Quiñones	Ica	H. Chilcal	2.400	2.33:4
1967	TANINO	Ricardo Cárdenas	Alejandro Cano	Emilito	H. San Martín	2.400	2.37:0
1968	TRASTÉVERE	Sergio Vera	Juan Suárez S.	Barlovento	H. Jesús del Valle	2.400	2.33:4
1969	TABASCO	Jaime Garrido	Manuel Acevedo	San Martín	H. San Martín	2.400	2.32:2
1970	PALATINO	Gonzalo Rojas	Juan Suárez S.	Barlovento	H. Barlovento	2.400	2.30:0
1971	RAFAEL	Sergio Vera	Carlos Pianezzi	Tania	H. Jesús del Valle	2.400	2.30:3
1972	RASCAL	Arturo Morales	Luis Palma	Recta Final	H. La Rinconada	2.400	2.29:3 R
1973	SANTORÍN	Arturo Morales	Juan Suárez S.	Barlovento	H. La Cabaña	2.400	2.30:0
1974	PRIMERO DE MAYO (*)	José Valdivia	Juan Suárez S.	Barlovento	H. Barlovento	2.400	2.34:3
1975	ASOMBRO	Antonio Aburto	Juan Suárez S.	Monty	H. Chilcal	2.400	2.34:1
1976	LE VODKATINE	Arturo Morales	Juan Suárez S.	Barlovento	H. Barlovento	2.400	2.34:3
1977	PROFESOR	Juan Castellanos	Alberto Miranda	Salva	H. La Esmeralda	2.400	2.36:3
1978	MORADA Y ORO **(h)**	Guillermo Herrera	Juan Suárez S.	Moradito	Sr. Federico Roggero	2.400	2.35:1
1979	VADUZ (**)	Gonzalo Rojas	José Valenzuela	Couet	Srs. B. Alvarez C. y M. Isola	2.400	2.33:1
1980	LADY EMBASSY **(h)**	Arnaldo Unsihuay	Juan Suárez S.	Santa Marina	H. San Martín	2.400	2.34:4
1981	DON RAMÓN	Melanio Rojas	Juan Suárez V.	Notre Dame	H. Los Pacaes	2.400	2.33:0
1982	PIGGOT	Aníbal Prado	Miguel Arteta	San Juan	H. Camino Real	2.400	2.33:2
1983	FURIOSO	Pedro Mendoza	Miguel Arteta	Delta	H. San Pablo	2.400	2.35:4
1984	GALENO	Pedro Cerón	Luis Melgar	Nancy	H. Barlovento	2.400	2.32:2
1985	OPHYUSCA **(h)**	Luis Gonzáles	Jorge Salas	Linhanyen	H. Santa Clara	2.400	2.30:0
1986	MI COLORAO	Arturo Morales	José Morales	Mi Laurita	H. San Pablo	2.400	2.30:2
1987	CLOCHARD	Mario Becerra	Alfonso Arias	FFLV	H. San Pablo	2.400	2:30:2
1988	EL DUCE	Yuri Yuranga	Jorge Salas	San Miguel	H. Monterrico	2.400	2.34:2
1989	THAT POLICE (USA)	Edward Herrera	Miguel Salas II	Los Haras	USA	2.400	2.33:3
1990	MARY JULY **(h)**	Luis Gonzáles	Augusto Soto	Gina	H. Gina	2.400	2.33:2
1991	MUSICALE	Christian Aragón	Juan Arriagada	Haras Santa María	H. La Paloma	2.400	2.33:1
1992	STASH	Adolfo Morales	Eduardo Pianezzi	Azul Marino	H. Rancho Fátima	2.400	2.35:4
1993	TIA GIGI (USA) **(h)**	Pedro Cerón	Camilo Traverso	Angela Silvia	Maverick Inv. & J. Jones III	2.400	2.35:1
1994	JANFRANCO (USA)	Luis Ranilla	Camilo Traverso	Gina Santa Rosa	Sr. Hussein Hurami	2.400	2.37:4
1995	QUICKLIFT	David Cora	Carlos Gastañeta	Carl J	H. Chuncho Bravo	2.400	2.37:4
1996	KAMEL	Manuel Aguilar	Miguel Drago	Temsa	H. Río Santa	2.400	2.33:4
1997	CAPITÁN GARFIO (USA)	José Sierra	Ernesto Fuchs	H. Santa María	USA	2.400	2.35:3
1998	GROZNY	David Cora	Fernando Chang	Temsa	H. Monterrico	2.400	2.30:1
1999	BATUKA (USA) **(h)**	Pablo Falero	Carlos Gastañeta	Jones Falhgren	Sr. Michael Riordan	2.400	2.30:3
2000	SHARAF	Renzo Morales	Félix Banda	R.W.K.	H. San Pablo	2.400	2.32:2
2001	SHAWSHANK	Benjamín C. Padilla	Carlos Gastañeta	T.K.	H. Alydar	2.400	2.34:3
2001	BIG LUCK (***)	Ramiro Talaverano	Jorge Salas	Chévere	H. El Embrujo	2.400	2.36:4
2002	KIANA **(h)**	Edwin Talaverano	Félix Banda	Gloria	H. Bouclé	2.400	2.35:3
2003	LA SAMI **(h)**	Carlos Hernández	Juan Suárez V.	H. Rancho Fátima	H. Rancho Fátima	2.400	2.37:0
2004	NICOLÁS	Juan Torres	Jorge Toutín	Thani	H. San Pablo	2.400	2.38:4
2005	FLETCHER	Carlos Trujillo	Jorge Salas	H. Myrna	H. Myrna	2.400	2.33:4
2006	MULLER (ARG)	Víctor Fernández	Augusto Olivares	El Catorce	H. La Quebrada	2.400	2.36:3
2007	TOMCITO (USA)	Benjamín C. Padilla	Juan Suárez V.	Jet Set	Chesapeake Farm	2.400	2.35:2
2008	LADY SHATZI **(h)**	Iván Quispe	Sabino Arias	Altamar	H. San Pablo	2.400	2.35:2
2009	KOKO MAMBO	Carlos J. Herrera	Juan Suárez V.	Black Label	H. San Pablo	2.400	2.35:3
2010	FAHED JR.	Edwin Talaverano	Félix Banda	Soribel	H. Gina Santa Rosa	2.400	2.36:2
2011	FLY LEXIS FLY (USA)	Carlos J. Herrera	Arturo Morales	Doña Licha	Srs. Kenneth & S. Ramsey	2.400	2.32:4
2012	KUNG FU MAMBO (ARG)	Carlos J. Herrera	Arturo Morales	Doña Licha	H. Futuro	2.400	2.32:3
2013	CAMILÍN CAMILÓN	Martín Chuan	Juan Suárez V.	Cateluca	H. El Catorce	2.400	2.38:22
2014	LIBERAL	Iván Quispe	Camilo Traverso	The Fathers	H. Los Azahares	2.400	2.36:22
2015	NIETO MIREYO	José Monteza	Juan Suárez V.	Cateluca	H. Los Azahares	2.400	2.32:55
2016	HURACÁN AMÉRICO (USA)	Miguel Vilcarima	Arturo Morales	Doña Licha	K. Sanderson & Three Chimneys	2.400	2.34:37
2017	GOLDEN LEAF (ARG)	Martín Chuan	Juan Suárez V.	Starbucks	H. La Quebrada	2.400	2.35:97
2018	ANCELOTTI	Edwin Talaverano	Alfonso Arias	Voghera	H. San Pablo	2.400	2.37:54
2019	BARÓN ROJO	Edwin Talaverano	Jorge Salas	Unicornio	H. Gina Santa Rosa	2.400	2.37:00
2020	NOVILLERO	Martín Chuan	Juan Suárez V.	Black Label	H. Rancho Sur	2.400	2.36:88
2021	SUPER NAO (ARG)	José Reyes	Alfonso Arias	Ju Ya	H. Firmamento	2.400	2.34:85
2022	PARADIGMA	Esvin Requejo	Juan Suárez V.	Black Label	H. San Pablo	2.400	2.35:79
2023	POSEIDÓN	Edwin Talaverano	Juan Suárez V.	Pedro Solari	H. Barlovento	2.400	2.34:47
2024	MAGIC POWER	Huber Bocanegra	Juan D. Gonzales V.	Valle Sagrado	H. San Pablo	2.400	2.35:91
2025	KHAMAL (CHI)	Gustavo Calvente	Rafael Herrera V.	Doña Licha	H. Jockey	2.400	2.37:20

(*) *Desde esa edición es para nacidos en el primer semestre*
(**) *Desde esa edición es considerada de Grupo 1 (G1) en la Escala Internacional*
(***) Desde esa edición es para nacidos en el segundo semestre
(h) hembra ganadora

El Derby y la tradición de la hípica peruana

Por GIANNI RIVERA

En 1916, José Carlos Mariátegui trabajaba como periodista hípico en El Turf. Ese año cubrió el Derby Nacional, ganado por el potrillo Revoltoso. En su crónica anotó:

"Cuarta carrera. Derby Nacional.
Notable carrera de la temporada.
Hay gentes que dicen:
—Revoltoso es una fija.
Y las hay también que dicen:
—La pareja del stud Oasis es una fija.
Y hasta las había que afirmaban:
—Dante es una fija.
Las gentes juegan con gran entusiasmo en las carreras clásicas. Se imaginan probablemente que en ellas tienen probabilidades mayores de ganar. Y Revoltoso gana al galope."

Bastan las palabras de Juan Croniqueur —seudónimo de José Carlos Mariátegui— para dimensionar la importancia de este clásico que premia al mejor caballo de tres años de cada generación.

La Cinta Azul es, sin duda, la carrera más esperada del calendario hípico, tradicionalmente disputada en noviembre. Como señaló Roberto Álvarez Calderón (Robalca), "constituye el sueño dorado de cada propietario y criador y de todos quienes rodean la maravillosa fábrica de ilusiones que es, al final, el deporte y también la industria del caballo de carrera".



Río Pallanga es recibido entre aplausos por miles de aficionados que lo vieron ganar el Derby en San Felipe / Archivo Perú Hípico

EL INICIO DEL SUEÑO

En un contexto de modernización y de expansión de la oferta de diversiones públicas en Lima —proceso estudiado por Fanni Muñoz— se inauguró, en 1903, el Hipódromo de Santa Beatriz. Ese mismo año, bajo el impulso de Augusto B. Leguía, se disputó por primera vez el Derby en el Perú. La ganadora fue la yegua Mizpah, hija de Inca y La Mestiza: un triunfo que no solo inauguró la historia del clásico, sino que marcó el inicio de un linaje familiar.

La temporada siguiente, su hermano entero, Año Nuevo, repitió la hazaña, estableciendo —con apenas dos ediciones disputadas— un primer gesto de tradición familiar en torno a la carrera.

EL ÚNICO EMPATE

Desde aquella primera edición, el Derby se ha mantenido de forma ininterrumpida en el calendario hípico peruano. Ni siquiera la crisis del turf que siguió a la caída de Augusto B. Leguía en 1930 logró detenerlo. Y cuando Santa Beatriz fue demolido en 1938, la actividad se trasladó al Hipódromo de San Felipe, abriendo una nueva era en el crecimiento de su popularidad como espectáculo deportivo en la ciudad.

La primera versión del Derby en San Felipe se corrió en 1939 y la ganó Corday, del stud Santa Bárbara, con la monta de Juan Luis Díaz. Pero casi una década después, ese mismo escenario presenciaría un episodio irrepetible: el único empate en la historia del Derby Nacional.

En efecto, en 1948, Imperio y Daiquirí protagonizaron una carrera memorable sobre los 2.000 metros. Daiquirí, veloz, tomó la punta tras los mil metros, desplazando a Parrandero, mientras que Imperio avanzaba firme desde atrás. Como narra el Maestro Robalca, Daiquirí parecía escaparse, pero el atropellador Imperio —con el "Loco" Carbonell en los estribos— lo igualó en la meta.

Lo extraordinario es que, sin foto finish, el resultado no fue protestado. Ambos ejemplares fueron ovacionados. Más curioso aún: los hermanos Manuel Castelli (Imperio, stud Blue White) y Roberto Castelli (Daiquirí, stud Cuba) eran los preparadores de los protagonistas.

EL DERBY DE LOS POSTINES

En 1955 ocurrió algo insólito en la historia de la hípica mundial: cinco hijos de Postín disputaron la Cinta Azul. Aquel domingo 13 de noviembre se enfrentaron Río Pallanga, Pavelo, Polly, Peel, Patán y Pomelo. El vencedor fue Río Pallanga, del corral de Antonio Chopitea.

Río Pallanga fue un auténtico caballo popular —capaz de generar expectativa y afición—, apreciado por su clase al correr y célebre por sus constantes apariciones en los periódicos de la época, lo que da cuenta también la relevancia social que entonces tenía el turf en el Perú.

Ya en la esperada carrera, la inteligente conducción de Antonio Marchessini lo llevó a superar a Polly antes de entrar a la recta final, desatando la euforia de un San Felipe repleto. La figura de Río Pallanga trascendió lo deportivo: los Embajadores Criollos le dedicaron una polka, y su trágico fallecimiento en 1957 —resultado de la decisión de hacerlo correr lesionado— conmocionó a toda Lima.

No había persona en la ciudad que no estuviera al tanto de lo ocurrido con él. Así de grande fue el impacto de 'El Expreso'. Un equino noble, de una categoría impresionante, que

le permitió imponerse en pruebas como la Polla de Potrillos, el Ricardo Ortiz de Zevallos y el Presidente de la República.

MALNATTI, VÁSQUEZ Y LA DÉCADA DORADA DEL QUAKER STATE

Recordados por los hípicos de antaño, Ambrosio Malnatti y Antón Vásquez escribieron páginas gloriosas en la década de 1950. Hablar de ellos es también hablar de la legendaria ecurie del Quaker State, que bajo la conducción de Don Juan Magot Roselló, prestigió nuestro turf dentro y fuera del país con caballos de la jerarquía de la extraordinaria Pamplona y Perinox.

El "Zorro" Malnatti y Vásquez -el primero argentino y el segundo chileno- lo ganaron juntos en 1953 (Sherbet), 1956 (Pencil), 1957 (Perigord), 1959 (Pamplona) y 1960 (Pérfida), esta última en la edición final disputada en San Felipe. Un decenio de dominio absoluto.

En 1953, el protagonismo de los pupilos de la ecurie «lubricante» fue total: Parlona, hija de Postín y Parlanchina, mandó toda la carrera sobre 2.500 metros; solo en los últimos 250 apareció Sherbet para definir con fuerza. En 1956, Pencil ganó una prueba exigente y muy táctica.

Sobre la figura de Vásquez en aquel triunfo, el Maestro Robalca escribió: "Fueron la sapiencia y tranquilidad de Vásquez y un cambio sagaz y oportuno de táctica los que le dieron la victoria al Postín del Quaker State. Violento, al apurar arriba, perdió algo de sus energías, pero Pencil seguía progresando."

En 1957, Perigord —hijo del campeón Pertinaz y Pattern— logró la Triple Corona, derrotando al gran Paradise, otro hijo de Postín del stud Pasamayo. En 1959, una conducción impecable de Vásquez llevó a Pamplona a vencer por media cabeza a Tormento en una recta final de dramatismo.

El Derby de 1960 tampoco decepcionó: Pérfida se impuso en el último salto a Chalet, conducido por Óscar Berdejo, cerrando con broche de oro la era de San Felipe.

EL BARLOVENTO, LA ECURIE MÁS GANADORA

Toca ahora referirnos al stud que más veces se coronó en esta insigne carrera: Barlovento, del gran turfman Augusto Maggiolo Cavenecia.

Ya en el Hipódromo de Monterrico, la primera victoria del Barlovento llegó con Polaris —como no podía ser de otra manera, hijo de Postín y Maribel— en 1963. Conducido por José Valdivia, tomó la delantera desde la partida y no la soltó jamás, imponiéndose en un inapelable punta a punta sobre los 2,400 metros.



El tordillo El Duce va superando a Destinado en el emocionante final del Derby de 1988 / Archivo Perú Hípico

Luego, en 1970, Palatino, hijo de Polaris y la argentina Aosta, entrenado por Juan Suárez, se empleó sin conceder ventajas para imponerse por cinco cuerpos. Fue bien administrado por Gonzalo Rojas, superando a Azángaro y a la crack Maidenform.

Así llegamos a 1973, año de la consagración del más grande campeón del turf peruano: Santorín. El hijo de Biomydrin y Missing Moon ya había ganado la Polla y el Ortiz de Zevallos, y el 14 de octubre fue por la tercera corona. Bajo la conducción de Arturo Morales, dio una exhibición ante un Monterrico abarrotado, derrotando con claridad a Charmant.

Una vez más, Robalca nos acompaña con su reseña:

"Santorín fue un brillante vencedor de un Derby Nacional en el cual se respiró potencia y calidad desde que pisó la arena de Monterrico. Y tras su hazaña de Palermo, regresó a Lima y se hizo dueño de la cuádruple corona, haciendo un verdadero galope largo en los 3000 metros del Gran Premio Nacional."

En 1974, nuevamente un hijo de Polaris, Primero de Mayo, también con José Valdivia, logró un triunfo contundente: respiró bien la distancia y dominó en la recta la carga de la yegua Acropolitana.

Dos años después, para cerrar una década magnífica, Le Vodktine, hijo de Le Voleur y Mahmoudtina, repitió el plato. Guiado por Arturo Morales, guardó energías para un remate decisivo y superó por tres cuerpos a Cabeto, dejando atrás a Promise, Torvo, Escipición, Alemana, Mill Valley y Montañés.

CRACKS EN EL RECUERDO

Tras este recorrido, conviene recordar que —como en todo deporte con una historia larga y rica— cada generación encuentra sus propios ídolos y guarda en la memoria sus propias jornadas memorables. No es posible reseñar aquí todas las ediciones del Derby Nacional, pero sí mencionar algunas que quedaron grabadas en la memoria colectiva:

Galeno (1984); El Duce (1988); Musicale (1991); Stash (1992), cuádruple coronado; Madame Equis vs. Grozny (1999), uno de los duelos más electrizantes del fin de siglo; y Liberal (2015), vencedor del Gran Premio Latinoamericano en Argentina.

Por fortuna, gran parte de estas carreras puede verse hoy en YouTube: un archivo vivo que permite a cualquier persona revivir —o descubrir— páginas fundamentales de nuestra historia hípica.

FIN DEL RECORRIDO

El Derby Nacional no es solo una carrera tradicional: es la base de la identidad del turf peruano. De la crónica de Mariátegui en Santa Beatriz a Santorín en Monterrico, de los Postines a los cracks recientes, cada edición renueva esa mezcla de ilusión, competencia y memoria que convierte a la Cinta Azul en una prueba de profunda resonancia popular.

Por todo lo dicho, el Derby Nacional —y, en un sentido más amplio, la propia hípica— constituye una dimensión fundamental del imaginario cultural y de la historia social del Perú: un territorio donde se condensan narrativas simbólicas y memorias que han acompañado a varias generaciones.

Cada encuentra su crack, su tarde inolvidable, su caballo más recordado. Pero todos, desde 1903 hasta nuestros días, corren detrás del mismo sueño.

Calvente: “Voy a correr un caballo muy aguerrido”

El jockey de Mr. Peggy mira con entusiasmo la participación de Mr. Peggy en el Derby Nacional [G1] y tratará de repetir el objetivo logrado el año pasado, cuando venció en esta carrera montando a Khamal. También correrá a Dr. Aguilar en el Clásico Postín [G2]



Gustavo Emiliano Calvente y su felicidad tras ganar el Derby del 2025. Este domingo buscará el doblete / Archivo Perú Hípico

“Estoy muy contento de poder volver a Monterrico, a Perú, a una tierra que siempre me recibió de la mejor manera”. La frase corresponde a Gustavo Emiliano Calvente, el gran jockey argentino, quien regresará este domingo a nuestro país, contratado por el Stud Doña Licha para conducir a Mr. Peggy (CHI, Tiz The Law) en e Derby Nacional [G1-2.400m] y a Dr. Aguilar (CHI, Tacitus) en el Clásico Postín [G2-2.400m césped].

El regreso del astro de la fusta tiene un antecedente inmediato de peso: en 2025, Calvente condujo a Khamal (CHI, Mendelssohn) a una contundente victoria en el Derby Nacional [G1]. Esta vez, la confianza del Stud Doña Licha lo vuelve a poner ante una de las citas centrales del calendario peruano.

“Mr. Peggy viene demostrando en cada actuación su gran nivel. He visto sus carreras y se ve que es un caballo muy bueno, muy guapo, muy aguerrido. El equipo está muy entusiasmado”, dijo en declaraciones a El Crack. El argentino confía en el material que tendrá para la jornada dominical y espera que el cariblanco pueda consagrarse en la tercera etapa de la Cuádruple Corona.

“Esperemos que mi trabajo sea de ayuda para que el potrillo se consagre y que sea yo el encargado de lograr la hazaña de ganar la Triple Corona para un stud que siempre me brindó su apoyo para estas grandes carreras peruanas”, dijo.

La trayectoria de Calvente incluye triunfos de primer nivel en distintos países de la región. En 2025 obtuvo cinco victorias de Grupo 1 en Uruguay, Argentina y Perú: el GPI José Pedro Ramírez [G1-2.400m] con El Kodigo (ARG, Equal Stripes), el GP Palermo [G1-1.600m], la Copa de Oro [G1-2.400mC] y el GPI Joaquín S. de Anchorena [G1-1.600mC] en Argentina, además del ya mencionado Derby Nacional [G1-2.400m] con Khamal. Fue una campaña que lo llevó también a competir en la Saudi Cup [G1-1.800m] con El Kodigo.

Su recorrido internacional ya había tenido un hito en 2020, cuando ganó el GPI Latinoamericano [G1-2.000mC] con Tetaze (ARG, Equal Stripes), en San Isidro, en la edición de la pandemia. La nueva visita a Monterrico lo encuentra con dos compromisos clásicos y con la oportunidad de volver a ser protagonista en la gran carrera nacional.

LÍDER DE LA ESTADÍSTICA 2026



STUD
JET SET

Auspiciador de la cobertura de
EL CRACK en Breeders' Cup

El Derby de los US$ 100 mil

El Derby Nacional [G1-2.400m] de este domingo no solo quedará en la historia por tratarse de la edición 125, sino porque su bolsa de premios superará los 100 mil dólares y se convertirá en la carrera mejor remunerada del calendario local de los últimos años.

El monto total será de US$ 101.084.02, reuniendo los premios otorgados por el Jockey Club del Perú y las cuotas de inscripción establecidos en soles, y los aportes fijados directamente en moneda estadounidense.

Los premios para los cuatro primeros lugares suman S/ 72.000: S/ 45.000 para el ganador, S/ 13.500 para el segundo, S/ 9.000 para el tercero y S/ 4.500 para el cuarto. A ese importe se agregan S/ 63.000 por cuotas de inscripción, distribuidos en S/ 39.375, S/ 11.812, S/ 7.875 y S/ 3.938. En conjunto, los conceptos consignados en soles ascienden a S/ 135.000, equivalentes a US$ 39.267,02.

A eso se le añade US$ 24.420 por preinscripción. Ese fondo se distribuirá de acuerdo con el resultado de la carrera y en función de la condición de nacionales e importados. Y finalmente se incorporará US$ 37.397 del Fondo de Fomento a la Crianza Nacional (FFCN), repartidos entre los cuatro primeros: US$ 23.373, US$ 7.012, US$ 4.675 y US$ 2.337. Sumados, los aportes expresados en dólares representan US$ 61.817 y llevan el total a US$ 101.084.02. Irán por este bono Los Pergaminos (Ocho Ocho Ocho), Viejo Lindo (Muwaary), Mr. Scott (Power World) y Maravilla Kimby (Bay Of Plenty).

Precisamente el incremento de la bolsa responde al bono del FFCN que la Asociación de Criadores de Caballos de Carrera del Perú (ACCCP) aporta desde este año. El fondo busca estimular a los propietarios que invierten en caballos nacionales.



Maravilla Kimby, una de las que va por el bono del FFCN / Archivo Perú Hípico

La bolsa del Derby

2020	US$ 56,900.31
2021	US$ 59,673.15
2022	US$ 63,536.22
2023	US$ 62,838.75
2024	US$ 72,577.34
2025	US$ 75,891.46
2026	**US$ 101,084.02**

La hazaña de Pompeya

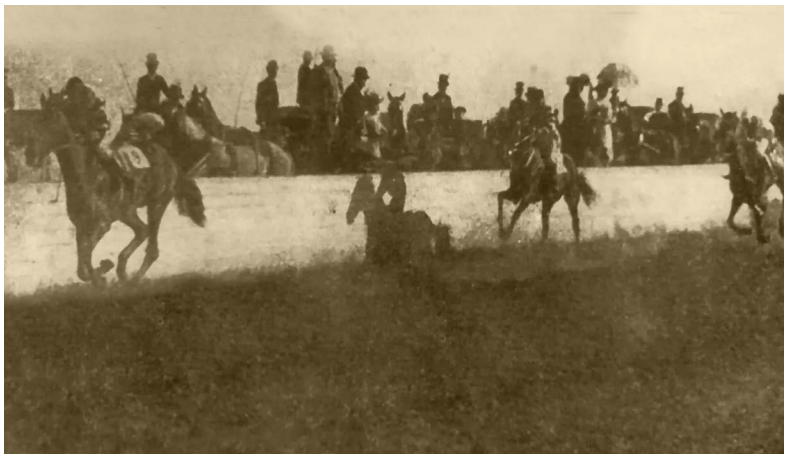

Pompeya, una hija de Royal Prince y Petita (por Rapture, una yegua ganadora en USA), fue de los primeros cruces que hizo Augusto B. Leguía y se convirtió en una matrona sensacional. Aunque ganó en la Cancha Meiggs, lo que hizo en el criadero no ha sido igualado. Ella produjo 5 competidores del Derby Nacional, tres de ellos ganadores: Troya II (1905) -en la foto-, Rienzi (1906) y Demócrata (1911). Sus otros hijos fueron Nydia (4ta. en 1910) y Otoño (3ro. en 1919).

Pero además, otros dos descendientes directos suyos también alcanzaron la gloria en la máxima carrera peruana. Sus bisnietos Lucifer y Berolina (ambos hijos de la yegua Ninfa, descendiente de Nydia) ganaron en 1929 y 1938, respectivamente, consolidando la imagen de la primera gran matrona de nuestro medio.

Pompeya murió de un paro cardíaco en 1920, a los 28 años de edad, pero nunca se pudo seguir cultivando su linaje en nuestro medio.



Los Pergaminos y un dato curioso

La presencia de Los Pergaminos (Ocho Ocho Ocho) puede llamar la atención por tratarse de un potrillo "no ganador", que buscará salir de esa zona nada menos que en el Derby Nacional [G1]. Sin embargo, tiene el respaldo de tres casos que pudieron hacerlo y eso, no es dato menor.

El primero fue Ruso (Pegaso) en 1917, que logró vencer a su segunda salida pública en el Hipódromo de Santa Beatriz.

Pasaron 100 años para que Huracán Américo (USA, Drosselmeyer) repitiera la hazaña en Monterrico, en 2016, también en su segunda actuación.

Y el tercero caso fue Novillero (Southdale) en 2020, a su sexta presentación. Lo curioso es que este potrillo, al igual que Los Pergaminos, había llegado cuarto en la Polla de Potrillos [G1] y en el Ortiz de Zevallos [G1]...

TEMPORADA DE MONTAS 2026

NO MORE TIME

El momento es ahora



- El primer hijo de **Not This Time** en Perú
- Ganador de 2 carreras, incluso **Sam F. Davis** S. [G3], 2do. Tampa Bay Debry [G2] en 5 actuaciones y **US$ 226.780** en premios.
- Influencia de **Giant's Causeway** y **Forty Niner**
- Familia directa de **Mystik Dan**, ganador del Kentucky Derby [G1]
- **Not This Time** (*stud fee* **US$ 250.000**) es padre de 75 SW y sus crías han generado más de US$ 90 millones

HARAS RANCHO SUR

Contacto: jilp08@yahoo.com
IG @haras_rancho_sur

El Derby Nacional en fotos



Troya, 1905 / Archivo Robalca



Golpe, 1926 / Archivo Robalca



Ali Khan, 1952/ Archivo Robalca



Río Pallanga, 1955 / Archivo Robalca

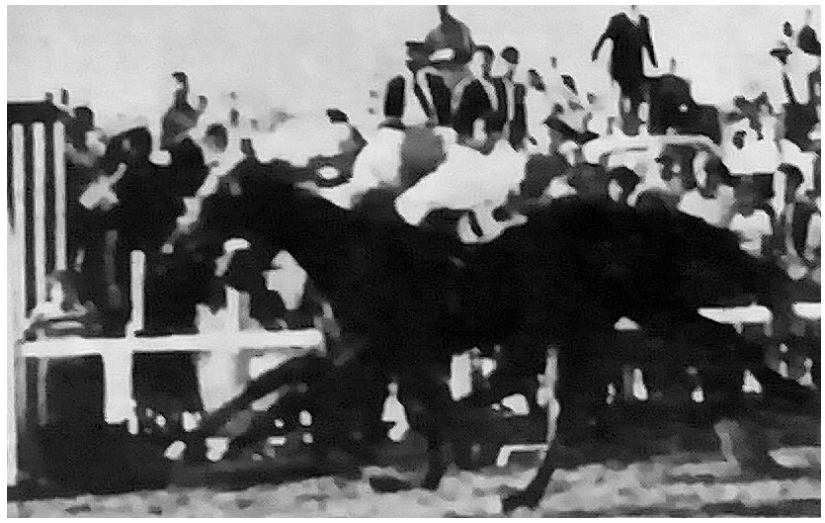

Pamplona, 1959 / Archivo Perú Hípico



Santorín, 1973 / Archivo Robalca

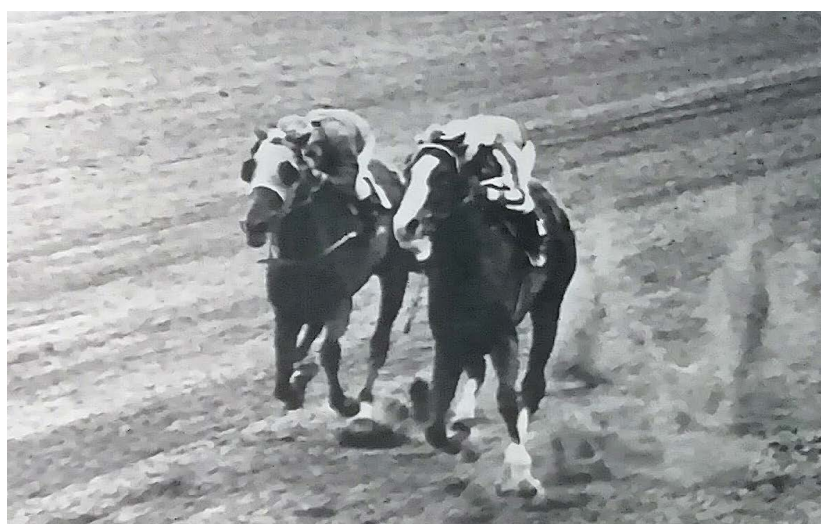

Vaduz, 1979/ Archivo Robalca



Furioso, 1983 / Archivo Robalca



Mi Colorao, 1986 / Archivo Robalca



El Duce, 1988 / Archivo Robalca



That Police, 1989 / Archivo Robalca



Mari July, 1990 / Archivo Robalca



Musicale, 1991 / Archivo Robalca



Stash, 1992 / Archivo Robalca



Quicklift, 1995 / Archivo Perú Hípico



Kamel, 1996 / Archivo Perú Hípico



Grozny, 1988 / Archivo Perú Hípico



Sharaf, 2000 / Archivo Perú Hípico



Big Luck, 2001 / Archivo Robalca



Kiana, 2002 / Archivo Perú Hípico

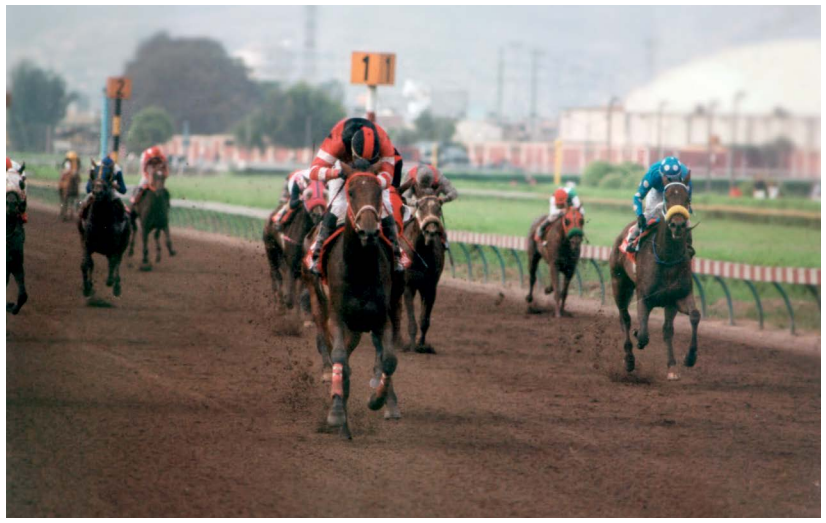

La Sami, 2003 / Archivo Perú Hípico

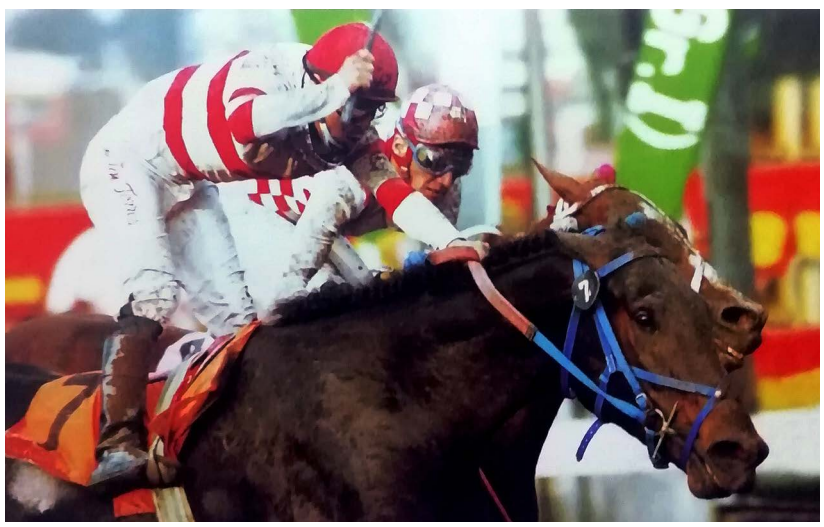

Nicolás, 2004 / Archivo Perú Hípico



Fletcher, 2005 / Archivo Perú Hípico



Muller, 2006 / Archivo Perú Hípico



Tomcito, 2007 / Archivo Perú Hípico



Lady Shatzi, 2008 / Archivo Perú Hípico



Koko Mambo, 2009/ Archivo Perú Hípico



Fahed Jr., 2010 / Archivo Perú Hípico

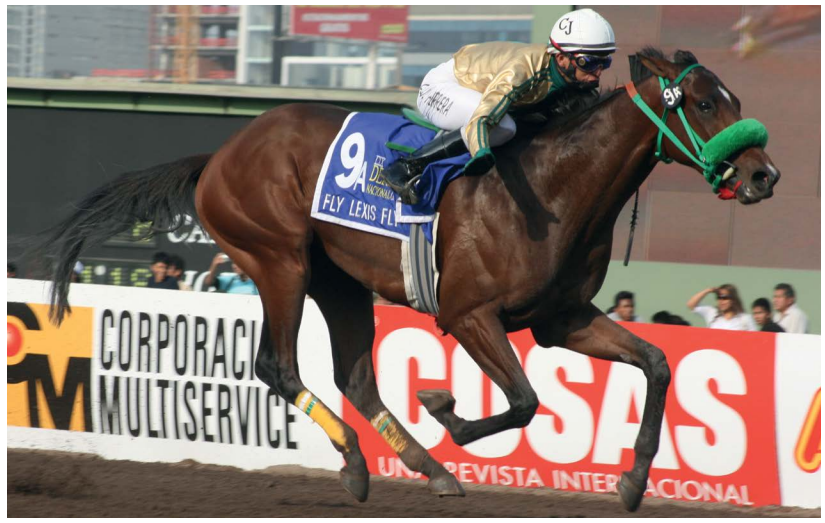

Fly Lexis Fly, 2011 / Archivo Perú Hípico



Camilín Camilón, 2013 / Archivo Perú Hípico



Liberal, 2014 / Archivo Perú Hípico



Nieto Mireyo, 2015 / Archivo Perú Hípico

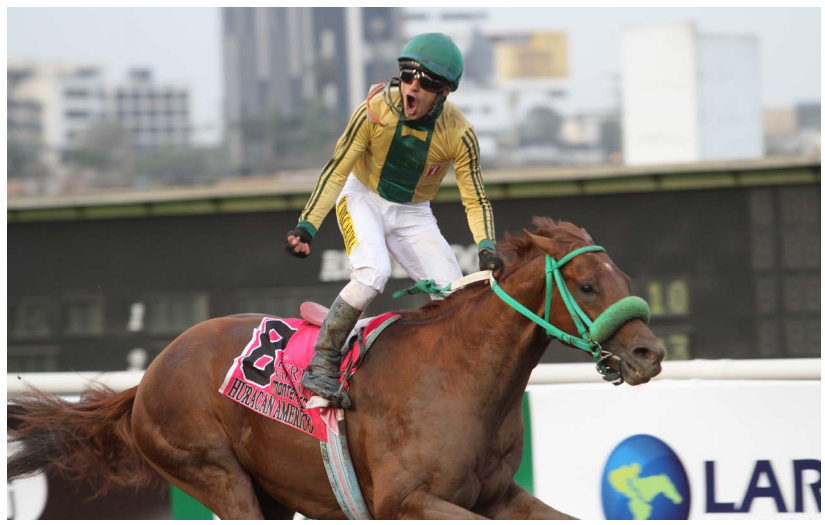

Huracán Américo, 2016 / Archivo Perú Hípico

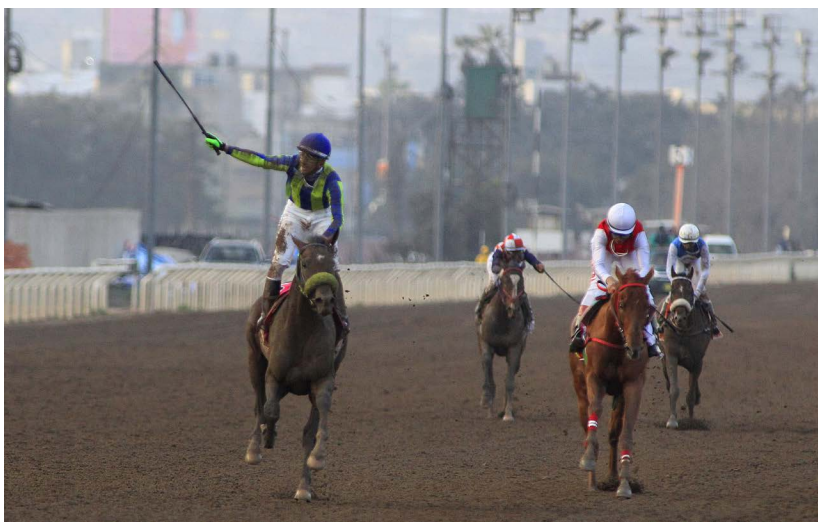

Golden Leaf, 2017 / Archivo Perú Hípico

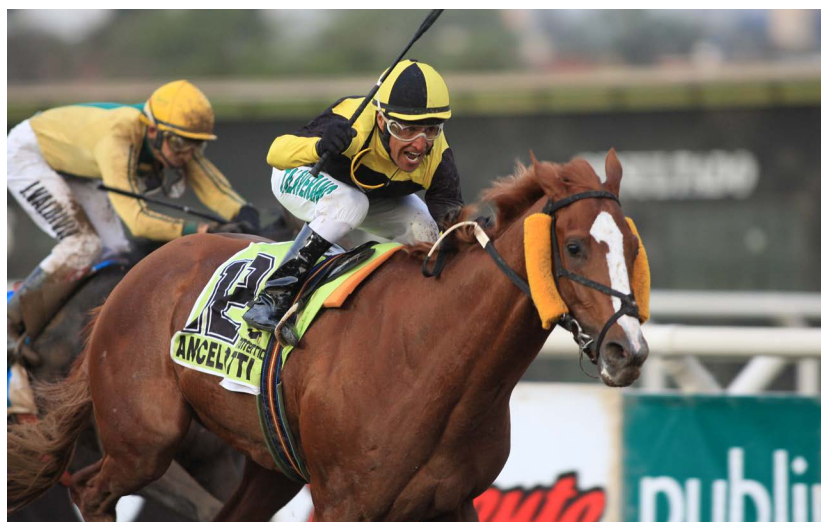

Ancelotti, 2018 / Archivo Perú Hípico



Novillero, 2020 / Archivo Perú Hípico



Super Nao, 2021 / Archivo Perú Hípico



Paradigma, 2022 / Archivo Perú Hípico



Magic Power, 2024 / Archivo Perú Hípico


La nueva manera de leer hípica.
EL CRACK
Desde hace 5 años, te lo cuenta mejor...
Síguenos:
TikTok
EL CRACK
Tremendo final

Título en juego

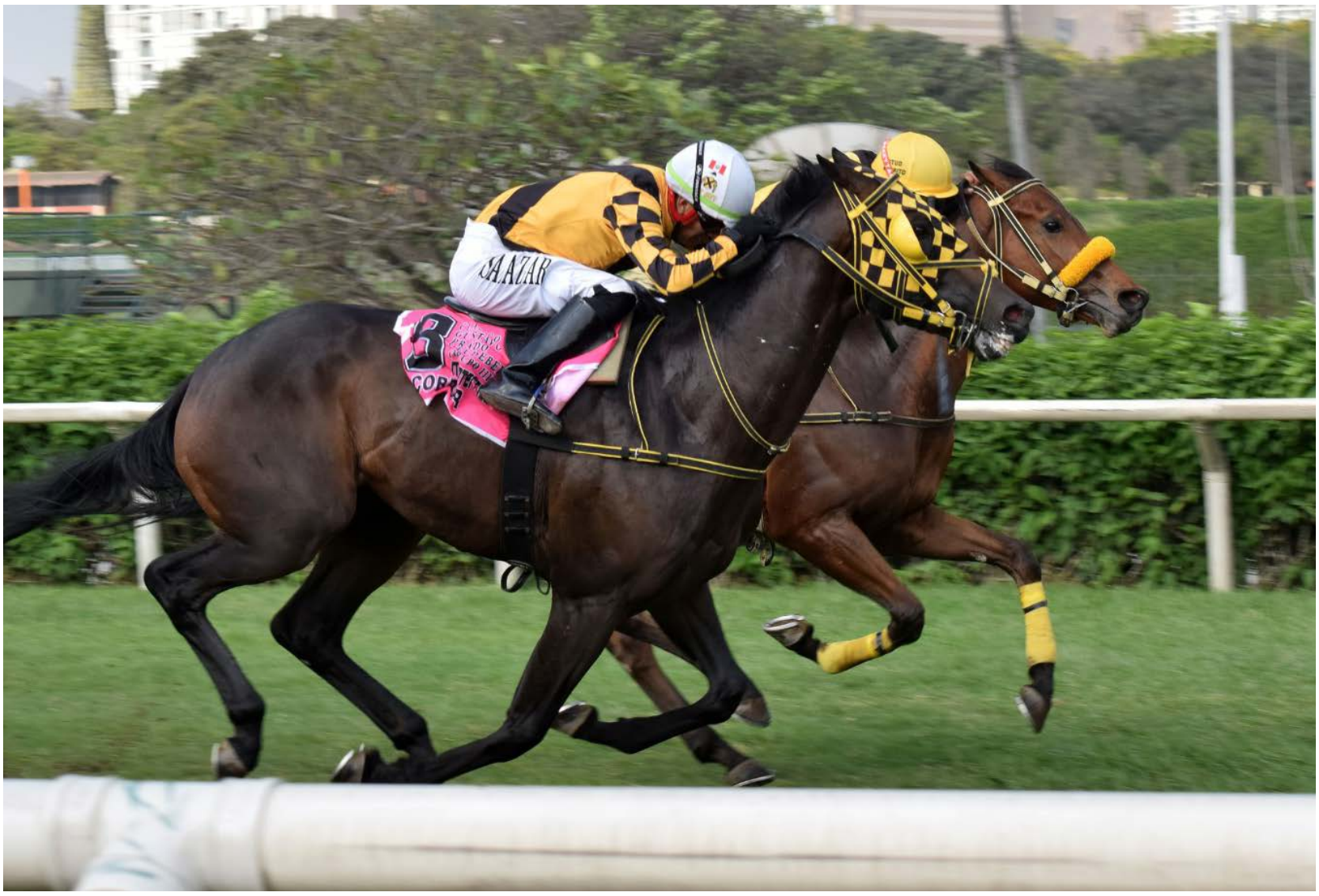

La tarde que A Cobrar venció a Sir Drake en el Clásico Gustavo Prado Heudebert [G2] y luego fue distanciado / Archivo Perú Hípico

La generación define a su líder en la pista de césped. En un proceso donde se han ganado entre sí, no hay una figura clara en el Clásico Postín. Dr. Aguilar, con Calvente en los controles, es el favorito de una cátedra que está bastante dividida

Que quince productos hayan sido ratificados en el Clásico Postín–Carlos Acuña Rey [G2-2.400mC] ya nos debe dar una idea de lo parejo y difícil que será el denominado 'Derby del césped'. La ausencia de un líder claro entre los tresañeros de la pista de grama -Farukín (Muwaary) quedó al margen por lesión- permite ver este amplio número de convocados y elegir un candidato no es una tarea sencilla. La nómina reunió a siete ganadores clásicos, varios de ellos de Grupo y casi todos especialistas en la grama.

Muchova (Yazamaan) -la única 'invitada' del grupo de los areneros- llega con el antecedente más reciente de ganar el Enrique Ayulo Pardo [G2-2.000m], la segunda corona para potrancas. Pero la defensora del Stud Cindy que fue apartada del Derby Nacional [G1] para correr el Postín, enfrentará un cambio exigente: Nunca ha competido en césped y ahora lo hará en los siempre complicados 2.400 metros. Los antecedentes sanguíneos, sin embargo, la respaldan en su incursión: Yazamaan ha producido varios ganadores clásicos en pasto y Pure Prize, el abuelo materno de Muchova, hizo lo propio en Argentina.

Las miras, sin embargo, van recayendo en los machos. Sir Drake (Southdale) y A Cobrar (Ocho Ocho Ocho) vuelven a encontrarse después del Gustavo Prado Heudebert [G3-2.000mC]. Allí, A Cobrar pasó primero la meta, pero fue distanciado al cuarto puesto por estorbar a General Danny (CHI, Tiz The Law) en los últimos metros. Sir Drake, que había llegado detrás, fue declarado



El tordillo Dr. Aguilar y su pareja General Danny / Archivo Perú Hípico



Tierra Derecha, ganadora del Óscar Berckemeyer Pazos [G3], es otra de las cartas con primera opción en el Clásico Postín [G2] / Archivo Perú Hípico

ganador; Dr. Aguilar quedó segundo y General Danny, tercero. La resolución oficial, sin embargo, no borra lo ocurrido en carrera: A Cobrar sostuvo una intensa definición y venció a Sir Drake en una valiente reacción.

Aunque la decisión comisarial fue polémica, muchos consideran que Dr. Aguilar igual mereció mejor suerte en esa carrera y de ahí que el Clásico Postín [G2] pueda ser visto como la chance para reivindicarse. Y la misma sensación se creó alrededor de General Danny.

Luego, el abanico vuelve a abrirse. Tierra Derecha (Muwaary) ofrece la campaña más consistente: cuatro victorias en seis salidas, dos de ellas consecutivas sobre el césped. Su última en el Oscar Berckemeyer Pazos [G3-2.000mC], donde derrotó por más de un cuerpo a Okuni. (ARG, Sovereign), a la que ahora concederá revancha.

Oday (ARG, Il Campione) aporta otro antecedente de Grupo: ganó el Miguel Fort Magot [G3-1.600mC], pero fue séptima en el Berckemeyer tras sufrir tropiezos en la primera curva y recorrer buena parte del trayecto abierta. Chiflada (Super Nao), tercera en esa carrera; y Viene Muy Firme (Liberal), la que completó el marcador luego de ser la puntera, también dirán presente para buscar desquite. La Kenny (Brentley) va por una recuperación, luego de fallar en el Berckemeyer Pazos [G3]. Antes, sin embargo, fue placé de Oday en el Fort Magot [G3] y siempre está rondando el marcador.

Luego están El Restaurador (Southdale) y Rey Aurelio (Unbridled Command), quinto y sexto en el Prado Heudebert [G3], pero ahí, metidos en la fotografía, buscando protagonismo. El lote lo completan Eclair (Buenos Días) y El Vacilón (More Than Words). La primera, ganadora de dos condicionales en el césped, que va a su primer reto clásico, por lo que es toda una incógnita. El segundo acaba de salir de perdedores sobre esta superficie y tendrá la monta del aprendiz Henry Icaza, que irá a su primer gran reto: Correr una carrera de Grupo.

Así pinta el Clásico Postín [G2] 2026, otra carrera con historia en el calendario hípico nacional, que en esta edición deberá despejar las dudas sobre qué producto debiera encabezar el lote de los grameros. Y de aquí, saltar como principal carta al GPN Augusto B. Leguía [G1-2.400mC], el cierre de la Cuádruple Corona Nacional.

CLÁSICO POSTÍN (G2)

Distancia: 2.400 metros (césped). **Día / Hora:** 22Nov / 4:45 p.m.
Bolsa de premios: S/ 114.999 (1° 71.875 - 2° 21.562 - 3° 14.375 - 4° 7.187) + Pre Inscripción US$ 12.210 (Este monto será distribuido de acuerdo al resultado de la carrera en función a los nacionales e importados) + Bono FFCN US$ 16.361 (1° 10.226 - 2° 3.068 - 3° 2.045 - 4° 1.022). Van por el bono: Sir Drake, A Cobrar, Viene Muy Firme, Rey Aurelio, El Vacilón, Muchova, El Restaurador, Chiflada, Eclair, Tierra Derecha, La Kenny
Record de pista: 2.400mC en 2min24s93 (SENSACIONALES [USA]: Broken Vow y Maria's Quest - 61kg - 21Oct17)

Caballo	Jinete	Entrenador	Stud	Criador	Rating
1.- Sir Drake	Esvin Requejo (56kg)	Juan H. Suárez	Negrito	H. Rancho Sur	106
2.- A Cobrar	Víctor Salazar (56kg)	Juan H. Suárez	Jet Set	H. San Pablo	106
3.- Viene Muy Firme	Carlos J. Herrera (56kg)	Juan H. Suárez	Negrito	H. Los Azahares	97
4.- Rey Aurelio	Erick Arévalo (56kg)	Augusto Olivares	Doña Elizabeth	H. Rancho Sur	99
5.- El Vacilón	Henry Icaza (56kg)	Luis Fernandini	Tajahuana	H. El Embrujo	85
6.- Dr. Aguilar (CHI)	Gustavo Calvente (56kg)	Rafael Herrera	Doña Licha	H. Don Alberto	103
7.- Muchova	Rey R. Melgarejo (54kg)	Gonzalo Rojas	Cindy	H. Gina Sta Rosa	108
8.- El Restaurador	José Reyes (56kg)	Juan H. Suárez	Negrito	H. Jet Set - Pope	101
9.- Oday (ARG)	Roy Melgarejo (54kg)	Juan H. Suárez	Jet Set	H. La Providencia	100
10.- Chiflada	Nilton Guevara (54kg)	Carlos Gastañeta	Juan de Arona	H. Rancho Fátima	98
11.- Eclair	Adrián Toutín (56kg)	Augusto Olivares	Doña Elizabeth	H. Gina Sta Rosa	90
12.- General Danny (CHI)	Adrián Gianetti (56kg)	Rafael Herrera V	Doña Licha	H. Lizzie	103
13.- Okuni (ARG)	Miguel Vilcarima (54kg)	Rafael Herrera V	Doña Licha	H. La Leyenda	99
14.- Tierra Derecha	Carlos Trujillo (54kg)	Juan H. Suárez	Jet Set	H. Los Azahares	101
15.- La Kenny	Rito Almanza (54kg)	Camilo Traverso	Santa Carolina	H. Rancho Sur	95

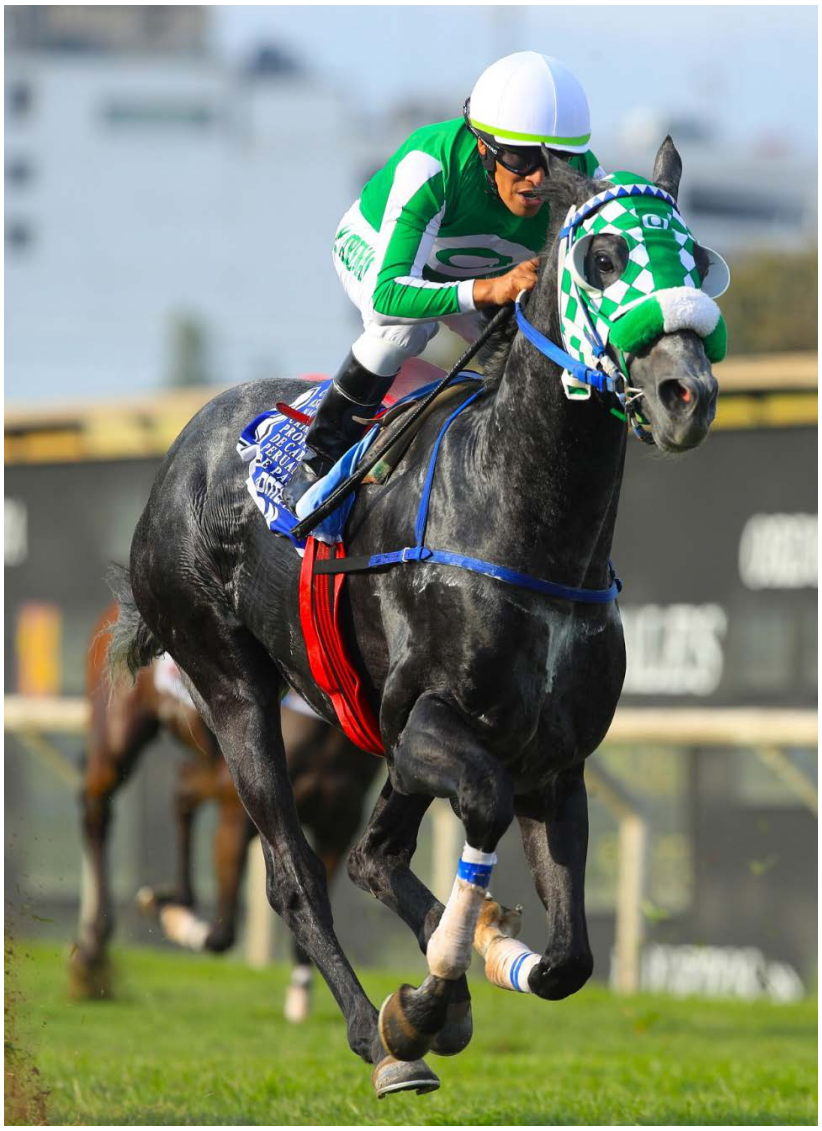

Chalpón es el favorito del otro clásico dominical / Archivo Perú Hípico

Busca desquite

Chalpón baja a los 1.000 metros para intentar reencontrarse con la victoria. Es favorito, pero enfrenta a especialistas en la división

Siete caballos, con Chalpón (Yazamaan) como cabeza de grupo, animarán el Clásico Asociación Nacional de Criadores y Propietarios de Caballos Peruanos de Paso [1.000m], un delicioso aperitivo en la Tarde de Gala que promete ser la del Derby Nacional [G1].

El tordillo llega con cuatro segundos consecutivos en la grama y aparece como una de las referencias del lote. La pregunta es si podrá sortear la drástica reducción de distancia, bajando de la milla al kilómetro. Aunque esto, valgan verdades, tampoco ha sido un reto reto. De hecho, lo hizo en el 2024, cuando precisamente dejó los 1.600 metros y llegó al Clásico Asociación Nacional de Criadores y Propietarios de Caballos Peruanos de Paso, ganándolo en buena forma.

Casciano (Donjuan), ganador de esta prueba en 2025, viene de ser placé en 1.300 metros y recupera a Víctor Salazar, jinete con quien consiguió su último triunfo. Canoso (CAN, Fed Biz) también ha rondado el marcador, aunque sus recientes problemas en la partida y durante el recorrido obligan a medir su opción.

Edu (Cyrus Alexander) y Posición Partida (Donjuan) merecen seguimiento. Acaban de hacer el 1-2 en una prueba sobre esta distancia y pista, siendo los especialistas de la división que recibirán al favorito. Y Sottocapo (The Lieutenant) va al césped por primera vez, pero tras destacada campaña en la arena.

CLÁSICO ASOC. NAC. CRIADORES Y PROP. CAB. PERUANOS DE PASO

Distancia: 1.000 metros (césped)
Día / Hora: 22Nov / 3:40 p.m.
Bolsa de premios: S/ 21.600

1. Edu	**R. Almanza**
2. Chalpón	**B. Ylachoque**
3. Posición Partida	**R. Melgarejo**
4. Sottocapo	**R. R. Melgarejo**
5. Casciano	**V. Salazar**
6. Canoso (CAN)	**J. J. Enríquez**
7. L'Etoile	**A. J. Menéndez**

PRINCESA MOCHE

Ganando el Megahertz Stakes [G3] en USA

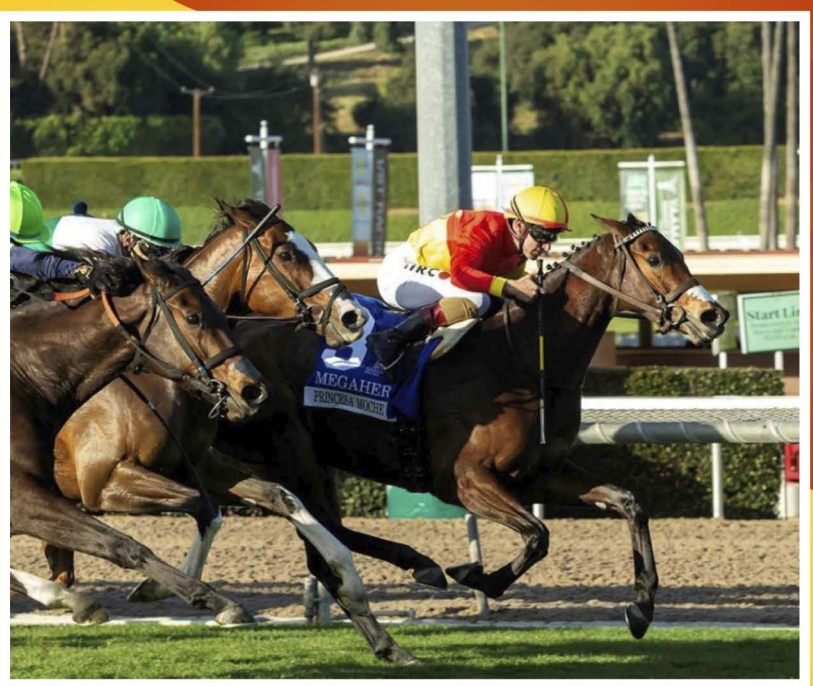

STUD RANCHO SAN ROBERTO

Auspiciador de la cobertura de EL CRACK en Breeders' Cup

Serán 131 clásicos para el 2027

Solo habrá una carrera de clasificación al Latino: El Ciudad de Lima [G2] y se disputará el domingo 24 de enero

El calendario clásico de Monterrico contempla 131 pruebas para la temporada 2027. Así lo difundió esta semana el Jockey Club del Perú. Esta es otra notoria división a la carta que se tenía en los últimos años.

Ya en 2024 habíamos tenido un calendario de 148 clásicos, bajando a 145 en el 2025 y a 138 este 2026.

De esas 131 carreras, cinco siguen siendo de Grupo Uno: Jockey Club del Perú y Pamplona (27Jun), Polla de Potrancas (12Sep), Derby Nacional (21Sep) y GPN Augusto B. Leguía (19Dic). Hay otras 11 carreras de G2 y 18 de G3.

La única referencia de la ruta al GPI Latinoamericano [G1] será el Clásico Ciudad de Lima [G2-2.100m], programado para el domingo 24 de enero. Se correrá sobre esa distancia inusual, porque es el recorrido en el que se disputará la prueba internacional en el Hipódromo de Palermo el sábado 6 de marzo. La prueba será para todo caballo.

Junio y Octubre serán los meses con más competencias black type: 14

Entretanto, el primer semestre concentra varias pruebas importantes para los juveniles. Sin duda, la fecha más importante para ellos será el 23 de junio, cuando se disputen las cuatro carreras de Selectos.

El 27 de ese mismo mes aparece las pruebas del Festival Hípico: Jockey Club del Perú [G1], Pamplona [G1], América [G3] y Pedro García Miró [G3]. Las Pollas de potrancas y potrillos están programadas para el domingo 12 de septiembre, mientras que las segundas coronas, el Ricardo Ortiz de Zevallos [G2] y el Enrique Ayulo Pardo [G2] se disputarán el domingo 17 de octubre.

Finalmente, el Derby Nacional [G1-2.400] está previsto para el 21 de noviembre, junto con el Clásico Postín—Carlos Acuña Rey [G2-2.400mC], cerrando la temporada el GPN Augusto B. Leguía [G1-2.400mC] el domingo 19 de diciembre.

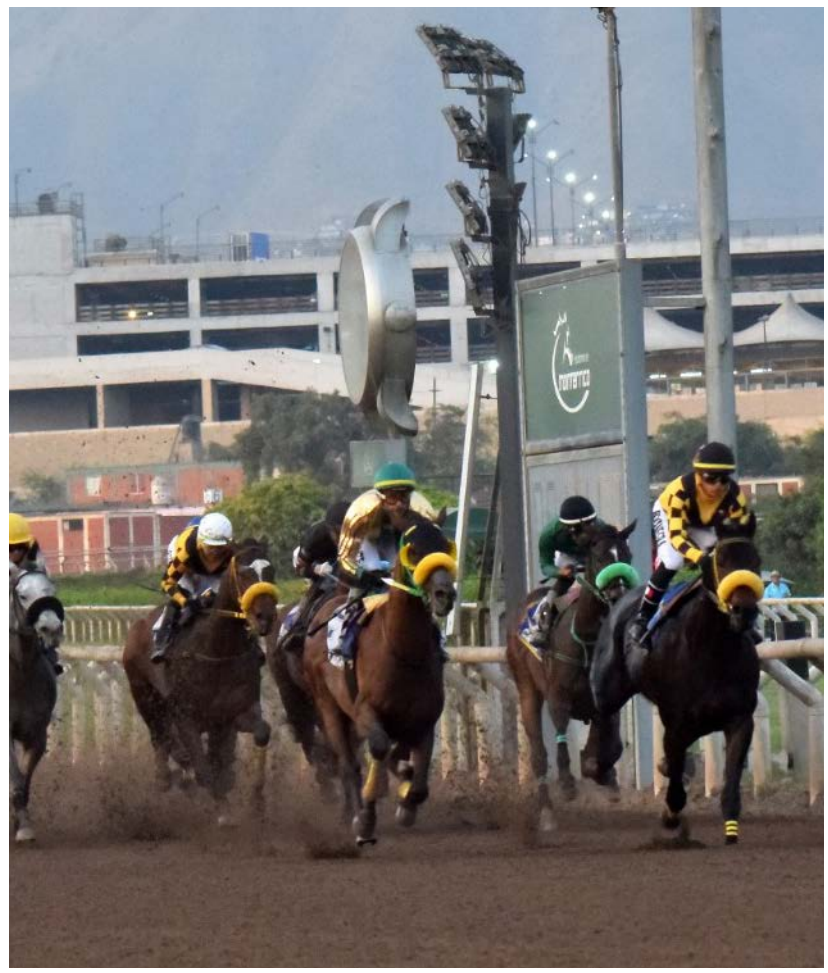

El Derby Nacional [G1] 2027 se disputará el 21 de noviembre / Archivo Perú Hípico



En gran forma

Bella Mía dio cuenta de Chin Chin en el final del Clásico Enrique Aguinaga Asenjo, confirmando su gran estado. Lleva cinco triunfos en carreras de nivel



Bella Mía llegó a los cinco triunfos clásicos en su campaña, ganando entre los 1.200 y 1.600 metros / Prensa JCP

Bella Mía (Yazamaan) confirmó su buen momento y pese a no tener el desarrollo ideal de otras ocasiones, finalmente pudo hacer suyo el Clásico Enrique Aguinaga Asenjo [1.200m], del último sábado en Monterrico. Chin Chin (Forty Tales), que llevó la carrera lo más que pudo, con parciales de 24s36 y 48s27, terminó siendo una gran adversaria, que vendió muy cara la derrota en esta ocasión.

El desarrollo pintaba más para Chin Chin, que salió a buscar la punta desde el inicio, aprovechando su posición pegada a los palos; Hermosa Mica la siguió de cerca, amparada en sus velocidades. En tanto Bella Mía se colocó tercera, aguardando su momento. La favorita venía muy cerca, obligada a correr así, encimada, por el reducido número de competidoras. Sin embargo, el hecho de venir corriendo en carreras sobre el kilómetro, le dieron la ligereza suficiente para correr prendida, aunque cuando no tuvo el desarrollo ideal para su atropellada, que sí encontró en anteriores ocasiones. Esta vez, cuando Roy Melgarejo la llamó a correr, ya en la recta final, la nieta de Curlin terminó alcanzando a la puntera y la superó cerca de la meta por medio cuerpo.

Sin embargo, la puntera Chin Chin fue un hueso duro de roer y parecía sostener la ventaja. No cedió tan fácil ante el ataque de la favorita. Sin embargo Bella Mía, en los últimos 200 metros tuvo un cambio de manos, recogió un segundo aire y avanzó rauda para liquidar a su favor. La experimentada Hermosa Mica, ya agotada, cerró la marcha en esta oportunidad.

CLÁSICO ENRIQUE AGUINAGA ASENJO

BELLA MÍA
Yazamaan y Hazy Morning
Distancia: 1.200 metros
Tiempo: 1min14s48
Jinete: Roy Melgarejo (58 Kg)
Preparador: Gonzalo Rojas
Propietario: Stud El Primo
Criador: Haras Los Azahares
Palmarés: 19: 7(5)-4(2)-5(5).
Precio: US$ 16.500 (Selectos'23).
Premios acumulados: S/ 132.644
2° Chin Chin (a 1/2c)
3° Hermosa Mica (a 9 1/2c)

MIRA LA CARRERA AQUÍ



La previa había respaldado la candidatura de Bella Mía, debido a su triunfo en el Clásico República Oriental del Uruguay [1.400m] y el segundo lugar detrás de Navaja Merkel (USA, Mendelssohn) en el Carlos Palacios Villacampa [1.000m]. Eso, sin contar los otros placé clásicos, a inicios de temporada, en el Reina Isabel II [L-1.600m] y Luis Rodríguez Mariátegui [1.900m].

Ahora, con cinco años, sumó su séptimo triunfo en 19 presentaciones y la quinta victoria clásica, que van en distancias desde los 1.200 a los 1.600 metros.

BELLA MÍA

Hembra castaña nacida el 22 de julio del 2021
Criador: Haras Los Azahares

Yazamaan (GB) (c.o. 2004) Stud Fee: Privado	Galileo (IRE) (c. 1998)	Sadler's Wells (USA)
		Urban Sea (USA)
	Moons Whisper (USA) (c.o. 1999)	Storm Cat (USA)
		East Of The Moon (USA)
Hazy Morning (USA) (c. 2017) Fam: 10-a	Curlin (USA) (a. 2004)	Smart Strike (CAN)
		Sherrifs Deputy (USA)
	Hazy Glow (IRE) (c. 2010)	Invincible Spirit (IRE)
		Genuine Charm (IRE)

1ra. Madre
HAZY MORNING (USA), por Curlin, no corrió. Importada como reproductora. Madre de:
- **BELLA MÍA** (h, por Yazamaan), 7 victorias, Hipódromo de Santa Beatriz **[L]**, Enrique D. Barreda y Rlcardo Barreda Laos **[L]** en su debut, Antenor Rizo Patrón, República Oriental del Uruguay, Enrique Aguinaga Asenjo, 2da. Texfina, Carlos Palacios Villacampa, 3ra. Enrique Ayulo Pardo **[G1]**, Reina Isabel II de Inglaterra **[L]**, César y Luis Traverso Gandolini, Luis Rodríguez Mariátegui, Selectos - Potrancas.
- **Mi Dulce Niña** (h, por Amir Beirut), con figuraciones, inc. 3ra. Iniciación.
- S.N. '24 (h, por Meal Penalty), 2 años en entrenamiento.

2da. Madre
HAZY GLOW (IRE), por Invincible Spirit, ganadora a los 2 años en Irlanda. Hermana de **RICH TAPESTRY (G1)**. Madre de 6 crías, 3 ganadoras, entre ellas:
- **Glowsity** (h, por Bodemeister). US$ 240.758, 5 victorias entre los 3 y 4 años; 3ra. Caesar's Wish Stakes.

3ra. Madre
GENUINE CHARM (IRE), por Sadler's Wells, con figuraciones. Hermana de **REFUSE TO BEND [G1]**, **MEDIA PUZZLE [L]**, **Domestic Fund (G2)**. Madre de:
- **RICH TAPESTRY** (IRE) (Cast, por Holy Roman Emperor). Ganador en Irlanda; 4 victorias en HK, Sprint Cup **[L]**, ganador en EAU, Mahab Al Shimaal **[G3]**, Al Shindagha Sprint **[G3]**, 2do. Dubai Golden Shaheen **[G1]**, 3ro. Dubai Golden Shaheen **[G1]**, Emirates Skywards Mahab Al Shimaal **[G3]**, ganador en USA, Santa Anita Sprint Championship S. **[G1]**. Total: **US$ 1.803.163**.
- Anywaysmile (IRE) (h, por Indian Ridge). Ganadora en Irlanda. Madre de:
  - **PARISIAN** (IRE) (h, por Champs Elysses), 9 victorias en la India, Indian Champion Cup **[L]**, C. N. Wadia Gold Cup **[L]**, etc.

4ta. Madre
Market Slide (USA), por Gulch, ganadora en Irlanda y USA; 3ra. First Lady H. **[G3]**, etc. Total: US$ 126.339. **Yegua madre del Año en Irlanda (2002)**. Medio hermana de **TWILIGHT AGENDA [G1]**. Madre de **REFUSE TO BEND [G1], MEDIA PUZZLE [L], Domestic Fund [G2]**.











A S



INDUMENTARIA HÍPICA

Comodidad que impulsa tu rendimiento.



AS.ASINDUMENTARIAHIPICA@GMAIL.COM

+51 942 314 776









Navaja Merkel, al galope, se impuso en el Clásico César del Río Suito [G3]. ¿Irá a la clasificatoria al Latino 2027? / Prensa JCP

Así la queremos ver

Navaja Merkel se cobró la revancha de su anterior derrota; tomó la punta desde la partida y dejó a Coldbaby a diez cuerpos y medio en el Clásico César A. del Río Suito [G3]. Fue su tercera victoria clásica en el año y apunta el título de la categoría nuevamente

Navaja Merkel (USA, Mendelssohn) sacó lustre nuevamente a su actual título de Campeona Adulta en la arena y sumó puntos decisivos de cara a repetir la distinción, al imponerse de un viaje y por demolición en el Clásico César del Río Suito [G3-2.000m], estelar del último domingo.

Encontró su carrera desde la largada. Rito Almanza la puso adelante y la hija de Mendelssohn pudo regular el paso con Coldbaby (Liberal) a sus espaldas. La favorita mantuvo el control durante el recorrido, con parciales que se estaban haciendo a su medida; 24s89, 51s51 y 1min17s68.

Al entrar al derecho, en lugar de esperar el avance de su rival, volvió a acelerar y liquidó la competencia sin ninguna contemplación.

El resultado ::::::::::

HIPÓDROMO DE MONTERRICO
Lima, Domingo 15 de Noviembre del 2026
CLÁSICO CÉSAR DEL RÍO SUITO [G3]. Para yeguas. Peso por Edad
Distancia: 2.000 metros. Record de distancia: 2min01s49 (ALEX ROSSI (ARG): Freud y Doña Raja) 55.5Kg 08Feb15
Bolsa de premios: S/ 38.400 (1° 24.000 - 2° 7.200 - 3° 4.800 - 4° 2.400)

PTO.	CABALLO	PADRILLO	JINETE	PREPARADOR	SEP.	S/. GAN.
1ra.	NAVAJA MERKEL (2) (USA) h, a, 5a.	Mendelssohn	Rito Almanza (58kg)	Luis Químper		1.783,44
2da.	COLDBABY (3) h, c, 4a.	Liberal	Bragni Ylachoque (58kg)	Juan H. Suárez	10 1/2c	1.986,00
3ra.	SUEMY (4) h, a, 5a.	Singe The Turf	Carlos Trujillo (58kg)	Martín Casis	13 1/2c.	868,00
4ta.	BLANDINKA (1) (USA) h, a, 3a.	Charlatán	Erick Arévalo (55kg)	Rafael Herrera V.	16c	298,00
TOTALES						**4.935,44**

NAVAJA MERKEL (USA): Hembra alazana nacida el 03 de abril de 2022. Por Mendelssohn (Scat Daddy) y Navajo (Union Rags)
▸ **Palmarés:** 15: 12(10)-2(2)-0. **Premios acumulados:** S/ 175.000. **Precio:** US$ 14.000 (Kee Sep. 2023).
Tiempo: 2min10s08 (Parciales: 400 en 24s89, 800 en 51s51, 1.200 en 1min17s68, 1.600 en 1min42s59)
Propietarios: (1.°) Stud Todo lo Sabe, (2.°) Stud La Libanesa, (3.°) Stud The Race Horse Experience, (4.°) Stud Doña Licha
Criadores: (1.°) Terri F. Wells & Five Miles Nor, (2.°) Haras Los Azahares, (3.°) Haras Rancho Fátima, (4.°) Pitlochry Partners



Otra foto del recuerdo para Navaja Merkel y toda la gente del stud ecuatoriano Todo lo Sabe / Prensa JCP

Coldbaby intentó descontar, pero la ventaja se hizo cada vez más amplia. Navaja Merkel le partió la cancha a sus ocasionales adversarias y sacó más de 10 cuerpos de separación, repitiendo el éxito en la misma carrera que había obtenido el año pasado. La distancia entre ambas al cruzar la meta —diez cuerpos y medio— dio cuenta de una definición sin suspenso. Coldbaby fue segunda; Suemy, a trece cuerpos y medio, ocupó el tercer puesto, y Blandinka completó el marcador, a 16 cuerpos.

El resultado sonó a revancha. El 24 de octubre último, Coldbaby le había ganado a Navaja Merkel en el Clásico Jockey Club de Arequipa [1.700m]. Aquella vez era la segunda carrera de la importada desde su reaparición, cuando había derrotado a Bella Mía (Yazamaan) en el Clásico Carlos Palacios Villacampa [1.000m].

Ahora, unas semanas después, ambas volvieron a encontrarse, pero esta vez en una distancia que mejor domina la pupila de Luis Químper y donde se mantiene invicta en tres oacasiones, como para ratificar de que ella sigue siendo la mejor fémina en las distancias de fondo en la pista de arena. Ganando las dos carreras más importantes del año para las yeguas de la división, Navaja Merkel vuelve a ponerse como favorita para repetir el premio en esta categoría, aunque tendrá una dura rival en Karim Forever (USA, Enticed), vencedora ante los machos en el Clásico Jockey Club del Perú [G1-2.400m].

Tocará ver si eso también cambia los planes con Navaja Merkel. Es decir, si queda permanentemente en las carreras para yeguas en la arena o si tratará de dar el salto ante los machos, y ante la propia Karim Forever,



cuando llegue el Clásico Ciudad de Lima [G2-2.100m], la clasificatoria al GP Latinoamericano [G1-2.100m] del próximo año.

Coldbaby, aunque lejos, fue una digna escolta. Aunque también ganó este año un par de clásicos en 2.000 metros, ha tenido que reconocer la superioridad de Navaja Merkel en esta última ocasión, sin que eso evite -y ojalá se de pronto- un próximo enfrentamiento entre ambas.

Samay (Singe The Turf) ocupó la tercera ubicación en medio de otra buena performance. Aunque productiva y rendidora la espigada alazana, tal vez sea el momento de verla regresar al césped, que de momento no tendrá a Se Va Colando (ARG, Treasure Beach) ni Boudica (The Lieutenant), que enfrentarán el reto del GP Copa de Plata [G1-2.000mC] en Buenos Aires. Blandinka (USA, Charlatan) sí se mostró inferior.

Pero el gran triunfo de Navaja Merkel demostró también la sapiencia de Luis Químper, su entrenador, quien la fue subiendo poco a poco de distancia hasta retornarla al primer plano y volverla nuevamente el referente entre las maduras. Ese trabajo paciente ha terminado dando frutos y devolviéndonos una yegua de enorme talento y calidad.

NAVAJA MERKEL (USA)

Hembra alazana nacida el 3 de abril del 2022

Criador: Terri F. Wells / Five Miles Nor

Meldelssohn (USA) (c. 2015) Stud fee 2025: Privado	Scat Daddy (USA) (c.o. 2004)	Johannesburg (USA)
		Love Style (USA)
	Leslie's Lady (USA) (c. 1996)	Tricky Creek (USA)
		Crystal Lady (CAN)
Navajo (USA) (a. 2015) Fam: 1-n	Union Rags (USA) (c. 2009)	Dixie Union (USA)
		Tempo (USA)
	Lady Samurai (USA) (a. 2009)	First Samurai (USA)
		Redeye Rain (USA)

1ra. Madre

NAVAJO (USA), por Union Rags. Ganadora a los 2 años. Hermana de **LAST SAMURAI [G2, US$ 2.257.109. Padrillo]**. Madre de 4 crías, 2 debutantes, ambos ganadores:

- **NAVAJA MERKEL** (USA) (h, por Mendelssohn). **Campeona Adulta 2025**. Importada de producto. 12 victorias en Perú, Felipe Pardo y Barreda **[G3]**, César A. del Río Suito **[G3]** 2 veces, Reina Isabel II de Inglaterra **[L]**, Jockey Club de Arequipa, Carlos Palacios Villacampa, Manuel Checa Solari, Antinoo, República Oriental del Uruguay, Carlos Acuña Rey, 2da. César y Luis Traverso Gandolini, Jockey Club de Arequipa en 15 actuaciones.
  - Nitroman (USA) (Castr, por Accelerate). Ganador en su debut a los 2 años.
  - Divina Providencia (USA) (h, por Mendelssohn). Exportada a Venezuela. Placé en su única actuación a los 3 años.

2da. Madre

LADY SAMURI (USA), por First Samurai. 7 victorias entre los 3 y 4 años, US$ 150.553, Lighthouse Stakes **[L]**, 3ra Moly Pitcher Stakes **[G2]**. Madre de:

- **LAST SAMURAI** (USA) (m, por Malibu Moon). 6 victorias entre los 2 y 5 años, **US$ 2.257.109**, Oaklawn H. **[G2]**, Razorback H. **[G3]**, Essex H. **[G3]**, Poinsettia S., 2do. Oaklawn H. **[G2]**, Greenwood Cup S. **[G3]**, Temperence Hill S. **[L]**, Tinsel S., 3ro. Hagyard Fayette S. **[G2]**. **Padrillo**.
- **CANDY RAID** (USA) (h, por Candy Ride). 3 victorias entre los 2 y 3 años, US$ 264.520, Bourbonette Oaks, 2da. My Charmer S.

3ra. Madre

REDEYE RAIN (USA, por Instrument Landing). Ganadora. Madre de 9 ganadores, entre ellos:

- **MESSAGE RED** (USA) (h, por Cryptoclearance). 6 victorias, US$ 240.722, Yanks Music S., 2da. Bouwerie S. **[R]**, Montauk H. **[R]**. Exportada a Korea. Madre de:
  - **LE MI GEAUX** (USA) (h, por First Samurai). 3 victorias, US$ 171.390, Schuylerville S. **[G3]**.
  - **Yari** (USA) (Castr, por First Samurai). 5 victorias, 3ro. Equalize S. **[L]**.
- **Red Down South** (USA) (Castr, por Dixie Brass). Ganador a los 4 y a los 5 años, US$ 116.650, 3rd New York Stallion Cormorant S. **[R]**.

THE RACE HORSE EXPERIENCE

¡Una nueva potranca llega al stud!



GEOLOGÍA

Por GRANO DE ORO (EE.UU.) (por MSHAWISH) y LA FASCINADA (ARG) (por GRAND REWARD)
Hembra castaña nacida el 4 de Julio del 2024 en el HARAS RANCHO FÁTIMA

Grano de Oro (EE.UU.) (a. 2018)	Mshawish	Medaglia D'Oro	El Prado Capuccino Bay
		Thunder Bayou	Thunder Gulch Bayou Storm
	Tap Dance	Pleasant Tap	Pleasant Colony Never Knock
		Lyrical Prayer	The Minstrel Belle Gallante
La Fascinada (ARG.) (c. 2016)	Grand Reward	Storm Cat	Storm Bird Terlingua
		Serena's Song	Rahy Imagining
	La Engatusada	Southern Halo	Halo Northern Sea
		La Magie	Luhuk La Endemoniada

Hija de Grano de Oro (EE.UU.). Record en 1.600mC- 1min33s18. Ganador de 5 clásicos, hasta 1.900 metros, incluso Manuel Checa Solari [G3].

La madre, importada de producto, ganó 3 clásicos en Monterrico y es hermana de **LA CHARMANTE [G2]**, **THE WIZ [G3]** y **LE MIRACLE [G3]**.

Familia materna de: **THEATRICAL**, **PRINCE ROYAL**, **SIXTIES SONG**, **BODDY'S KITTEN**, **PARADISE CREEK**, etc.

THE RACE HORSE EXPERIENCE

Paquetes y Beneficios Adicionales

	PAQUETES				
Características	**DIAMANTE**	**ORO**	**PLATA**	**BRONCE**	**ESTANDAR**
% Propiedad	15.00%	10.00%	5.00%	2.00%	0.25%
Nro. Acciones	60	40	20	8	1
Costo Total (Único Pago)	US$ 4.500	US$ 3.600	US$ 2.500	US$ 1.400	US$ 350
Costo Unitario por Acción	US$ 75	US$ 90	US$ 125	US$ 175	US$ 350
Paquetes a la Venta	2	3	3	10	20

	BENEFICIOS				
	DIAMANTE	**ORO**	**PLATA**	**BRONCE**	**ESTANDAR**
Almuerzo **4to. Piso** * **JOCKEY CLUB DEL PERÚ**	5 personas	4 personas	3 personas	2 personas	No aplica
Vinos Vittoria **TABERNERO**	1 Caja (Gran Reserva)	1 Caja (Gran Reserva)	1 Caja (Reserva)	1/2 Caja (Reserva)	No aplica
Visita Haras - Cañete * **HARAS RANCHO FÁTIMA**	4 personas	3 personas	2 personas	No aplica	No aplica
Casaca **THE RACE HORSE EXP Edición Limitada**	1	1	1	1	No aplica
Chaleco **THE RACE HORSE EXP Edición Limitada**	1	1	No aplica	No aplica	No aplica
Sesión de **FOTOS PROFESIONALES** en la Caballeriza	1	1	No aplica	No aplica	No aplica
Nro. Paquetes a la venta	2	3	3	10	20

Debut tentativo: Abril del 2027
Copropiedad: Desde Sep26 (**) hasta el 01Ene30

(*) Incluye solo el almuerzo y vino, no incluye movilidad.
(**) Esta es la fecha más temprana de inicio. Cada copropietario inicia su copropiedad el día que se registra y hace el pago correspondiente.

Términos y condicines en: www.theracehorseexperience.com/#/terminos

Cinco esperanzas

Perú alista su mejor artillería para la jornada internacional de fin de año en Argentina. Del Real y Puppi's Husband van por el GPI Carlos Pellegrini [G1], Boudica y Se Va Colando apuntan al GPI Copa de Plata [G1] y Pelayo quiere la gloria en el GPI Félix de Alzaga Unzué [G1].

La presencia peruana en la jornada internacional de San Isidro tendrá cinco nombres y tres objetivos. Del Real (Galapiat) y Puppi's Husband (ARG, Fortify) figuran para el Gran Premio Carlos Pellegrini [G1-2.400mC]; Boudica (The Lieutenant) y Se Va Colando (ARG, Treasure Beach), para la Copa de Plata [G1-2.000mC; y Pelayo (USA, Eagle), para el Félix de Álzaga Unzué [G1-1.000mC], la prueba de velocidad. Todos ellos llegarán con un cartel de primer orden buscando la gloria en la jornada internacional del próximo 12 de diciembre.

Del Real llegará con una victoria que cambió el tono de su campaña. Hace unos días se impuso en el Clásico Presidente de la República [G2-2.400mC], dejando atrás a Boudica y al favorito Puppi's Husband, que partió mal. Fue su sexto triunfo en 13 presentaciones, luego de haber conquistado en julio el Clásico Santorín [G3-2.400mC], también en la distancia del Pellegrini. En aquella ocasión superó por media cabeza a Marc Rosso (ARG, Marconi), con Boudica tercera. Tiene, además, un antecedente de grupo uno en el GPN Nacional Augusto B. Leguía [G1-2.400mC] de 2025, donde arribó tercero.

Puppi's Husband también conoce los grandes fondos de Monterrico. El argentino, criado en el Haras Vacación, escoltó a María Luisa (Singe The Turf) por una cabeza en el GPN Augusto B. Leguía [G1] de 2025, aquella vez donde Del Real quedó tercero. En febrero obtuvo el Baldomero Aspíllaga [G3-2.000mC], que le dio la clasificación al Latinoamericano [G1-2.000m], de abril pasado, en lo que fue el único gran revés de su campaña. En junio ganó el Pedro García Miró [G3-2.000mC] y tras una pausa, volvió en octubre con un triunfo en el Marina de Guerra del Perú [1.600mC]. Llegará a San Isidro con seis victorias en 11 actuaciones.

La Copa de Plata [G1], por su lado, reunirá a dos compañeras de colores que ya ofrecieron finales distintos. Boudica, una de las yeguas más experimentadas del equipo, terminó tercera detrás de Del Real en el Santorín [G3] y luego recuperó su mejor perfil: Ganó el República de Chile y, en octubre, el Almirante Miguel Grau Seminario [G2]. En esa prueba de 2.000 metros, alcanzó en los últimos tramos a Se Va Colando, que venía de marcar el paso y quedó segunda. Boudica sumó así su décima victoria en 34 actuaciones.

Se Va Colando, por su parte, llega con antecedentes de potranca clásica y una campaña que ya la llevó a ganar el Pamplona [G1-2.000mC], el Mari July [L-1.900mC] y el Ernesto Ayulo Pardo [L-2.000mC]. En junio, cuando venció a Boudica por medio cuerpo en el Ayulo Pardo, alcanzó su quinto triunfo en diez salidas.

En octubre volvió a cruzarse con su compañera y fue segunda en el Miguel Grau. La Copa de Plata le ofrecerá una nueva oportunidad en una distancia y superficie que conoce.

Pelayo completa la delegación desde otro registro. El velocista estadounidense ganó de punta a punta el Clásico Fiestas Patrias [1.200mC] sobre Balvin. En septiembre volvió a vencer en un clásico de 1.000 metros, una referencia más cercana al recorrido recto del Félix de Álzaga Unzué.



Puppi's Husband es una de las cartas peruanas para el próximo GPI Carlos Pellegrini [G1] en Argentina / Archivo Perú Hípico



No hay quinto malo

Fernando de la Cruz volvió a liderar en Horseshoe Indianapolis. El peruano se ha consolidado como el jockey que más dinero ha producido en este hipódromo en toda su historia

Indianápolis, Indiana. El jinete peruano Fernando de la Cruz cerró otro año como protagonista en Horse Indianapolis (ex Indiana Downs). Al cierre de la temporada 2026, alcanzó su quinto liderato en carreras ganadas y el quinto en premios acumulados en Indianapolis. Sus anteriores títulos en triunfos fueron en 2014, 2016, 2024 y 2025; y en premios, en 2014, 2016, 2023 y 2024.

El cuadro de la temporada de Horseshoe Indianapolis registra 94 victorias de Fernando De la Cruz en 525 montas, con una efectividad ganadora del 18%. El campeonato se definió al cierre de un mitin de 123 jornadas. También encabezó a los jinetes por ganancias, con más de US$ 2,6 millones, y fue el único que, junto a Marcelino Pedroza Jr., superó la barrera de los US$ 2 millones en ese rubro.

Su campaña en Indiana forma parte de un año de gran producción en Estados Unidos. El cuadro estadístico general de 2026. a la fecha, registra 813 montas, 138 victorias, 105 segundos y 95 terceros para el peruano. Sus premios ascienden a US$ 5.496.977, con una efectividad de 17% y presencia en el marcador en 42% de sus actuaciones.

La trayectoria acumulada también da cuenta de su constancia: 19.200 montas, 2.844 primeros, 2.642 segundos y 2.470 terceros, con ganancias de US$ 71.662.512. En Horseshoe Indianapolis es el jinete de mayores premios históricos, con más de US$ 39 millones y 1.544 victorias. Además, suma más de 55 triunfos en pruebas principales del hipódromo y cuatro victorias en stakes de Grupo.



Fernando de la Cruz se sigue consolidando como la mejor fusta peruana en el exterior / Archivo Perú Hípico

De la Cruz llegó a Estados Unidos en 2007 y ha construido una extensa trayectoria en ese país. En 2026 también compitió en la Breeders' Cup, una nueva presencia internacional para el jockey peruano.

Al recibir el premio, agradeció a los preparadores que lo respaldaron durante la temporada y a su agente, Jimmy McNerney, por conseguirle buenas montas. "Estoy muy contento con este reconocimiento. Quiero agradecer a todos los entrenadores para los que monté; prácticamente, a todos. Ha sido un año muy bueno y esto me compromete a seguir trabajando para mejorarlo", expresó.

El siguiente paso, durante el invierno, será continuar compitiendo en Turfway Park, Kentucky, y a la par trabajará caballos en Horseshoe Indianapolis, preparando así su próxima temporada, cuyo inicio está previsto para abril del 2027.

Las estadísticas

1° FERNANDO DE LA CRUZ	**94**
2° Amir Mendoza	68
3° Marcelino Pedroza Jr	63
4° Michell Murrill	57
5° Alex Achard	54
6° Joseph D. Ramos	50
7° Alberto Burgos	47
8° Santo Sanjur	43

Indiana. Del 07Abr26 al 13Nov26



Chuan y Kerness K / Churchill Downs

Chuan hizo noticia

Louisville, Kentucky. Martín Chuan volvió a destacar en Estados Unidos al llevar a Kerness K (USA, Great Notion) a su duodécima victoria consecutiva en el año. El caballo entrenado por Jamie Ness se impuso en el Ready's Rocket Express, una de las nueve pruebas que integraron la vigesimoctava edición del Claiming Crown, disputada el sábado 14 de noviembre en Churchill Downs.

La cancelación de vuelos en Estados Unidos el último fin de semana no fue impedimento para que el peruano lograra aquel éxito, pues manejó durante 9 horas desde Baltimore -donde está residiendo- hasta Louisville y cumplir con el compromiso.

Kerness K partió desde el puesto cuatro en la competencia sobre 1.200 metros y fue reservado por Chuan durante la primera parte del recorrido. El látigo peruano esperó el momento oportuno para ponerlo en carrera y el hijo de Great Notion respondió con la atropellada que se ha convertido en una de sus principales características.

Ya en la recta, Kerness K pasó a dominar y se desprendió para vencer por 2 3/4 cuerpos a Delta Tau Chi y Lord Majesty, mientras Concrete Glory, ganador de esta misma prueba en las dos ediciones anteriores, finalizó noveno.

El vencedor registró 1min10s55 sobre pista rápida y obtuvo un premio de US$59.520. Con esta actuación elevó sus ganancias acumuladas a US$408.605 y dejó su campaña general en 15 triunfos y cuatro terceros lugares en 23 presentaciones.



Tomcito, doble coronado de su generación y tercero en el Florida Derby [G1], además de buen reproductor, murió en el Haras Jet Set-Pope hace unas semanas / Haras Jet Set - Pope

Murió Tomcito

Doble coronado, tercero en el Florida Derby [G1] y padre de varios ganadores clásicos, el hijo del influyente Street Cry dejó de existir hace unas semanas, pero aportó una descendencia que extiende sus éxitos en el mercado peruano

Tomcito (USA, Street Cry), uno de los mejores caballos que actuaron en el Hipódromo de Monterrico durante las últimas décadas, murió hace unas semanas a los 21 años por complicaciones de salud propias de su edad. El doble coronado peruano se encontraba en el Haras Jet Set–Pope, donde ejercía como semental.

Nacido el 13 de febrero de 2005 en Kentucky, Tomcito fue criado por Chesapeake Farm, en sociedad con la influyente Darley Farm. Era hijo del extraordinario Street Cry en Inside Or Outside, por Eastern Echo, una combinación que reunía velocidad, fondo y una de las líneas paternas más influyentes de la crianza internacional.

DOBLE CORONADO

Tomcito llegó al Perú para integrar el Stud Jet Set y rápidamente confirmó las condiciones que habían despertado grandes expectativas. Ganó sus dos primeras actuaciones y luego se impuso en el Clásico Ricardo Ortiz de Zevallos [G1-2.000m] y el Derby Nacional [G1-2.400m], construyendo una campaña de tres años que lo llevó a conquistar dos de las tres coronas reservadas para su generación.

Precisamente, la única carrera en la que perdió fue la Polla de Potrillos [G1-1.600m], en la que llegó segundo luego de sufrir algunos tropiezos en la curva final. Por toda esa campaña recibió el reconocimiento como Campeón de 3 años.

TERCERO EN EL FLORIDA DERBY

Su campaña continuó en los Estados Unidos. En marzo de 2008 terminó tercero en el Florida Derby [G1-1.800m], detrás de Big Brown (USA, Boundary), que semanas después ganaría el Kentucky Derby [G1-2.000m] y el Preakness Stakes [G1-1.900m]. Aquella actuación puso al representante peruano frente a uno de los mejores ejemplares de su generación y lo convirtió en protagonista de una de las campañas internacionales más recordadas por la hípica nacional.

También participó en el Lexington Stakes [G2], el Peter Pan Stakes [G2] y el Skip Away Stakes [G3]. Cerró su trayectoria con 11 actuaciones, cuatro triunfos, un segundo y un tercero, además de US$ 157.186 en premios.

Después de regresar al Perú, Tomcito fue incorporado a la reproducción. Finalmente se estableció en el Haras Alydar (hoy Haras Jet Set–Pope), donde permaneció hasta su muerte.

EN LA REPRODUCCIÓN

De acuerdo con registros oficiales, Tomcito produjo en sus primeras diez generaciones a 112 corredores, 67 de ellos ganadores de 218 carreras, ocho vencedores clásicos y una campeona.

Entre sus principales descendientes figuraron Kalinka, Campeona de 3 años en césped; Happy Valley, ganadora de la Polla de Potrillos [G1-1.600m]; La Nube, vencedora de tres clásicos y representante peruana en el Longines Cup Diana de Maroñas; además de Quinta Heeren, Rosalinda, Dukat, Temistocles e Ivo.

Su legado también comenzó a extenderse como abuelo materno. Kyra Kyralina, hija de Donjuan y Kalinka, fue elegida Campeona de 2 años en césped en 2024, tras ganar el Clásico Selectos–Potrancas [1.600mC].

Asimismo, Osorno, hijo de Eye On Jacob en Trinity, ganó por 12 cuerpos sobre 1.800 metros y posteriormente terminó tercero en el Derby Nacional [G1-2.400m] de 2025.

Tomcito dejó así una huella que trascendió su condición de doble coronado y su histórica actuación en el Florida Derby. Su gran campaña y su aporte al elevage en el haras lo mantendrán como una referencia de la hípica y la crianza peruana.

Ya es mamá

Selina Kyle parió una potranca hija de Into Mischief hace unas semanas y será nuevamente presentada a otro padrillo de nivel en el mercado americano. La campeona nacional inicia su camino como reproductora

Lexington, Kentucky. Selina Kyle (Southdale) ya es madre. La destacada corredora peruana alumbró hace unos días a una potranca por el influyente Into Mischief (USA, Harlan's Holiday). Es la primera cría de la destacada corredora, iniciando así su nueva etapa en la crianza.

En Perú, Selina Kyle dejó una campaña de alto nivel en Monterrico antes de continuar su trayectoria en Estados Unidos: Consiguió 11 victorias en 14 actuaciones, ocho de ellas en pruebas clásicas. Su rendimiento la llevó a ser reconocida como Campeona Adulta en 2022 y la convirtió en una de las mejores corredoras de su generación en Monterrico.

Entre sus triunfos clásicos destacaron el Clásico La Copa [G2-2.200m], el Felipe Pardo y Barreda [G3-2.000m] y el César A. del Río [G3-2.000m]. Hija de Southdale y Leyliux, por Posse, combinó velocidad y resistencia.

Tras su traslado a Estados Unidos, Selina Kyle debutó en Gulfstream Park con un tercer puesto. En su siguiente presentación, el 16 de agosto de 2023 en Horseshoe Indianapolis, ganó por 11 cuerpos. Cerró su campaña con 12 triunfos en 16 salidas y ganancias de US$ 58.850.

Su primera cría es producto del cruce con Into Mischief, uno de los padrillos más influyentes de la hípica estadounidense y líder por 7 años de la estadística general de padrillos en este país. Selina Kyle será presentada ahora a otro semental de nivel.



Selina Kyle y su cria (hembra) por Into Mischief. La campeona peruana inicia su camino en la reproducción / Haras Jet Set - Pope

OTRAS CRÍAS DE CAMPEONAS PERUANAS EN USA

El nacimiento de la primera cria de Selina Kyle se une a la de otras yeguas peruanas que también alumbraron esta temporada. Tal como lo señaló El Crack hace unas semanas, las campeonas peruanas Juliana (Eye On Jacob) y Samay (Power World) cuentan con sus primeros productos nacidos en Estados Unidos, ambos machos y pertenecientes a las primeras generaciones de dos ganadores de G1: More Than Looks (USA, More Than Ready) y Timberlake (USA, Into Mischief).

Campeona de 3 años, Juliana tuvo el pasado 9 de marzo un potrillo por More Than Looks, mientras que Samay parió el 23 de febrero un potrillo zaino por Timberlake.

Ellas se unen a la también ganadora de Grupo Uno Secret Garden (Flanders Fields) y la vigente línea de Saint Emilia (Saint Ballado), cuya descendencia en Estados Unidos ha empezado a consolidarse.



Not This Time en Taylor Made / El Crack

Sigue la pelea por el título

Lexington, Kentucky. A poco más de un mes para que finalice la temporada hípica 2026, es muy difícil hacer un pronóstico de qué padrillo quedará como líder en el mercado estadounidense. La tenaz pelea entre Into Mischief (USA, Harlan's Holiday) y Not This Time (USA, Giant's Causeway) mantienen a toda la comunidad hípica en una revisión constante de los hijos que ambos tienen en actividad y las carreras en las que participarán. Todo dolar cuenta en esta singular pelea.

Al cierre de este informe, Into Mischief había recuperado el primer puesto de la tabla general con un acumulado de US$ 30.816.140 vía sus descendientes. Los triunfos de Hughes y Sovereignty en la Breeder's Cup Juvenile [G1] y Breeder's Cup Classic [G1], respectivamente, le permitieron acortar la ventaja -y eventualmente superar- a su gran enemigo en la temporada.

Not This Time ha quedado en el segundo puesto con un total de US$ 30.717.060, pero con un número menor de hijos en actividad (400 versus 320). Esto, sin embargo, no ha impedido que la nueva estrella de la crianza americana, haya concitado la atención del mercado y su valor de servicio para el 2027 se haya incrementado a US$ 300 mil.

Tal parece que Into Mischief desde Spendthrift Farm y Not This Time desde Taylor Made prometen llevar este gran duelo por el título hasta el último día de la temporada... y ¿por qué no?, extenderlo hasta el 2027. Sería realmente fabuloso.

Ganó a lo crack

Hi Poncho venció por 13 cuerpos y sin exigencias el GP Nacional [G1], el Derby Argentino, coronándose como el mejor potrillo de la generación y candidato a Caballo del Año. ¿La siguiente parada será el Pellegrini, el Latinoamericano, o Dubai?

Por Diego H. Mitagstein
Tomado de Turf Diario



Hi Poncho fue una máquina de correr en el GP Nacional [G1]. Llenó los ojos ante un Palemo que se rindió ante él / Turf Diario

Buenos Aires, Argentina. Ver ganar por 13 cuerpos el Gran Premio Nacional [G1-2.500m] no es cosa de todos los días. Menos cuando el que los establece parece llegar al disco con mucho por entregar. Hi Pocho transformó el Derby argentino en una exhibición de poderío pocas veces vista en una carrera de semejante importancia, cerró la Triple Corona con un golpe de autoridad extraordinario y dejó una certeza: el título de mejor potrillo de la temporada le pertenece sin discusiones.

El alazán del stud El Gran Robert venía de escoltar a Stay Tune (Fortify) en el GP Jockey Club [G1], sobre el césped de San Isidro, después de ganar el Clásico Ensayo [G3]. Había demostrado calidad y aptitudes para las distancias largas, pero le faltaba competir en la arena y confirmar su categoría en los 2.500 metros. Superó ambas pruebas con una soltura sorprendente.

Tolve (Daddy Long Legs) salió a marcar el camino y Hi Pocho lo siguió desde el segundo puesto. Iván Monasterolo entendió que no necesitaba entrar en una pelea por el comando. Dejó hacer al puntero y, al promediar el codo, su compañero ya le pedía rienda. Lo dominó antes de pisar el derecho y entonces comenzó algo parecido a un paseo de salud. Cada tranco agrandaba la diferencia, mientras los demás luchaban por acercarse a una sombra que se alejaba sin remedio.

Lo impactante no fue solamente el margen final, sino la forma de construirlo. Hi Pocho no necesitó ser exigido a fondo: avanzó con una acción poderosa y cruzó la meta prácticamente contenido. A 13 cuerpos llegó Cahuel Win (Gershwin), de valiosísima labor para sellar el 1-2 de Marcelo Sueldo; a otro cuerpo y medio terminó Sátrapa (Pneumatic), el representante azuleño que cumplió una tarea más que digna. El favorito Stay Tune quedó cuarto, a 16 cuerpos del vencedor, sin respuestas ante semejante demostración.

Para Sueldo, lo ocurrido tuvo un significado especial. Nuevamente líder entre los entrenadores de La Plata, coronó una temporada formidable con sus potrillos ocupando los dos primeros lugares en la carrera.

Cahuel Win, conducido por Gonzalo Borda, fue un gran escolta; Hi Pocho, en cambio, estuvo en otra dimensión. Un resultado que habla de su trabajo y de un año difícil de igualar.

También fue una tarde inolvidable para Monasterolo. Apenas disputaba su segundo Nacional y se subía por primera vez en carrera al hijo de Hi Happy, después de que Borda, el jinete habitual, eligiera a Cahuel Win. El cordobés aprovechó la oportunidad y no ocultó su felicidad en los festejos. Está viviendo, probablemente, la mejor temporada de su trayectoria, aun con el paréntesis de una fractura de muñeca que lo mantuvo fuera de las pistas más de dos meses. Más allá de sus comienzos fulgurantes como aprendiz, hoy se lo ve en plena madurez.

La historia familiar aportó otro detalle precioso. Hi Pocho es hijo de Hi Happy, ganador del Nacional en 2015. Pero los guiones fueron opuestos: aquel campeón debió sacar fuerzas de donde parecía no tenerlas para alcanzar sobre el disco a Old Bunch (Not for Sale); su descendiente, once años después, convirtió la recta final en un monólogo. Criado por Haras Embrujo y en Luna de Roma (Roman Ruler), el nuevo héroe del Derby sumó su primer triunfo de G1.

El reloj marcó 2m38s53/100 para los 2500 metros, un registro que merece ser valorado por el estado exigente de la arena y por las diferencias con las antiguas formas de medición. Comparar sin matices los tiempos actuales, tomados desde la apertura de las gateras, con aquellos obtenidos con velocidad lanzada y cronometrajes de precisión discutible lleva a conclusiones erróneas. Considerando cuánto le sobró al ganador, la marca fue muy buena.

Las decepciones correspondieron a Cool Bro (Pneumatic) y Pancho Gio (Caravaggio), el 1-2 del Clásico Eduardo Casey [G2], preparatorio para el Derby. Aquí terminaron último y penúltimo, respectivamente, a más de 60 cuerpos. Dos desempeños imposibles de explicar solamente por la superioridad del vencedor; habrá que esperar los informes veterinarios antes de sacar conclusiones.

Queda también una discusión para los handicappers. Una victoria tan excepcional exige una calificación a la altura de lo que hizo el caballo, no una cuenta mecánica construida a partir del nivel de sus derrotados. Hi Pocho llegó con resto, marcó un tiempo respetable y dejó atrás a lo mejor de la generación. Su rating debería reflejar esa dimensión, aunque los márgenes enormes suelan provocar interpretaciones conservadoras.

Y hubo un marco a la altura. Palermo lució sus mejores galas, con tribunas repletas y una recaudación que superó los 2000 millones de pesos. La respuesta del público confirmó que cuando las grandes jornadas se organizan bien, el turf conserva intacta su capacidad de convocatoria.

También fue una respuesta a quienes pretendieron reducir la distancia del Nacional: los 2500 metros no son un problema, sino parte de su identidad. Cuando aparece un potrillo capaz de asumir semejante desafío, ocurre lo de Hi Pocho. Hay carreras que coronan campeones. Esta, además, dejó una imagen para la historia.

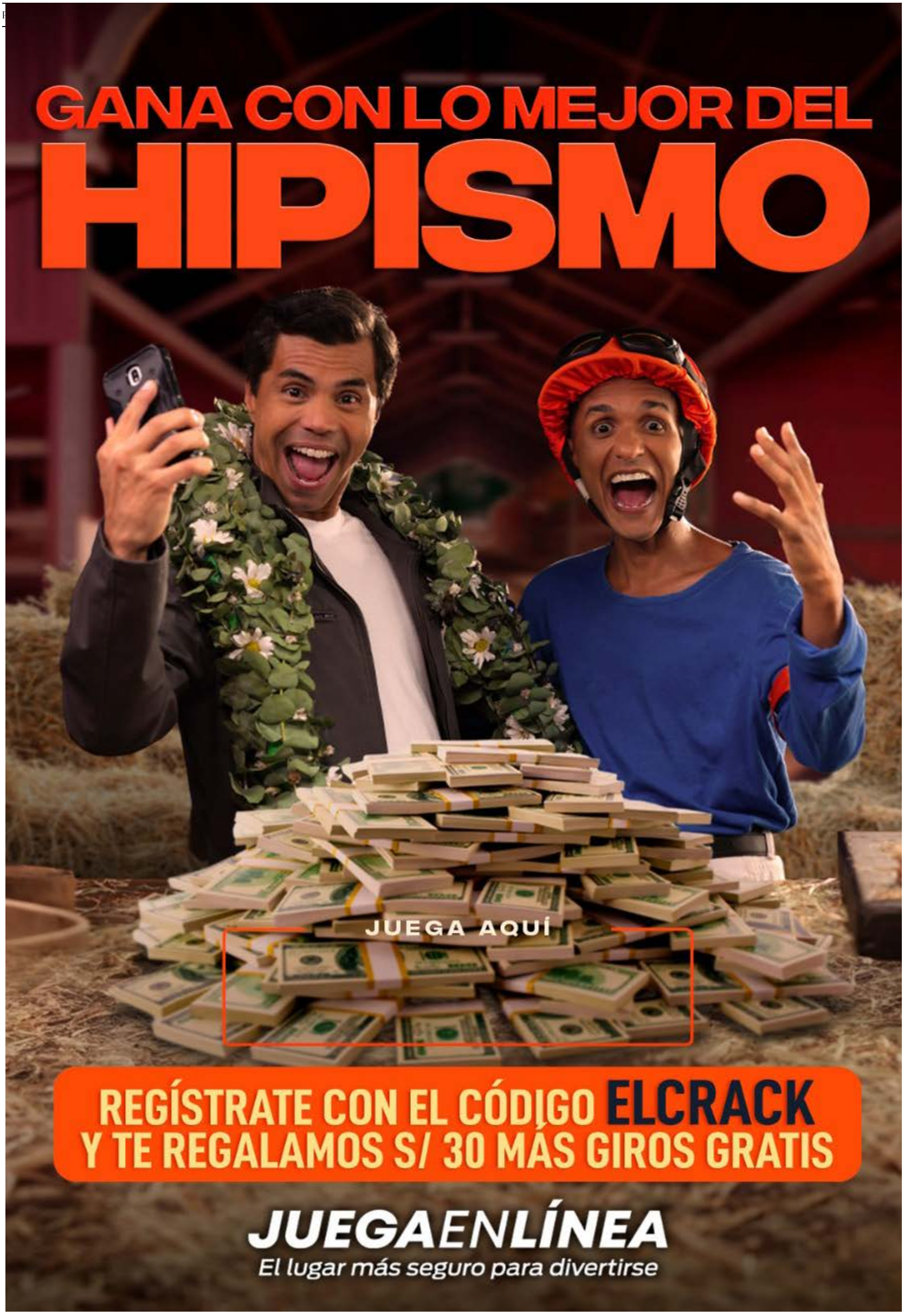
GANA CON LO MEJOR DEL
HIPISMO
JUEGA AQUÍ
REGÍSTRATE CON EL CÓDIGO ELCRACK
Y TE REGALAMOS S/ 30 MÁS GIROS GRATIS
JUEGAENLÍNEA
El lugar más seguro para divertirse

Carreras del sábado 21 de noviembre del 2026

Se inicia la semana hípica del Derby Nacional en el Coloso de Surco, con una reunión de 12 carreras, iniciando la jornada a la 1:30 p.m.
Sin clásico en la programación, la carrera más destacada será la segunda, una condicional para tresañeros ganadores de 1 y 2 sobre 1.800 metros en césped donde destaca Mi Señor.



Mi Señor / Archivo Perú Hípico

1ra. Carrera (Premio Garantizado CUÁDRUPLE A S/ 16.000 / 1.000m / 1:30 p.m.).- BLACK FORCE (6) Las pelea todas y en su penúltima perdió en la meta ante el favorito Turquito Jr. en esta pista y distancia. Bragni Ylachoque no lo suelta para nada. Ganador. **TURQUITO JR. (7)** como ya mencionamos, viene de ganarle a Bralck Force avanzando con fuerza al final. Es el favorito y mantiene el descargo del aprendiz Fernández. Rival. **DON CORLEONE (5)** anda llegando cerca y viene de terciar de Ludovico en este recorrido. Va con Romario Melgarejo. Tercer lugar.

2da. Carrera (Pozo PICK-6 S/ 130.640,70. Premio Proyectado de S/ 160.000 al único boleto ganador con 6 aciertos / 1.800mC / 2:00 p.m.).- MI SEÑOR (5) Anda en gran estado y así lo confirman sus dos triunfos consecutivos. Es el favorito y el único ganador de dos competencias. Primero. **COCUTE (2)** viene de llegar cuarto de Mi Señor en la milla de grama, pero con algunos problemas. Segundo. **LA RUMBA (4)** salió de perdedores al ganar a Anita en los 1.600 metros del verde. Llevará la buena monta de Bragni Ylachoque. Tercera chance.

3ra. Carrera (1.600mC / 2:25 p.m.).- ANITA (7) Mejoró mucho en su última y escoltó a La Rumba en la milla de la grama. Con el mismo José Reyes debe responder al amplio favoritismo de la cátedra. Nuestro pronóstico. **AHLAM (8)** anda rondando el marcador y tiene un cuarto de Shey Shey en este mismo recorrido que la acredita. Buscaron los servicios de Romario Melgarejo. Segundo lugar. **PRESION ALTA (3)** retorna a los dos meses con aceptables aprontes y en un lote conveniente. Tiene un cuarto de Plaza Atenea en los 1.500 metros del grass. Tercera opción.

4ta. Carrera (Premio Proyectado CUATRIFECTA S/ 2.000 / 1.000m / 2:50 p.m.).- AFRICAN (8) Retorna al año y siete meses con buenos aprontes y en un lote donde puede lucirse. Es el favorito y Adrian Toutin lo condujo en sus dos últimos triunfos. Ganador. **CAYMUS (5)** también regresa a las pistas a los diez meses y bien trabajado. En su última fue place de Isidoro en igual recorrido y lo vemos como el escolta. Rival. **SERRAT (4)** viene de llegar quinto de Grat Horse en la recta de arena y está bajo de lote. Le colocan el buen descargo del aprendiz Fernández. Tercer lugar.

5ta. Carrera (Premio Garantizado CUÁDRUPLE B S/ 10.000 / 1.600mC / 3:15 p.m.).- MACHO DELAPATERNAL (5) Fue por primera vez a la grama y escoltó a Sargatanas en similar distancia. Más puesto debe responder al favoritismo. Primero. **DAMIAN (1)** en la carrera antes mencionada fue tercero de Sargatanas y siempre llega prendido. De fallar el favorito, este ejemplar les puede poner el número. Segundo. **CAVIAR NEGRO (7)** otro que no llega lejos y que fue tercero de El Vacilón en los 1.800 metros de la grama. Cuenta con la mejor salida. Tercer lugar.

6ta. Carrera (1.400m / 3:40 p.m.).- ADITYA (5) Luego de correr el "Enrique Ayulo Pardo" vuelve a la condicional con la primera opción. Trabajó bien, es la favorita y lleva la monta de Roy Melgarejo. Nuestro pronóstico. **LA CHOLA (3)** acaba de salir de perdedoras ganando a La Bubu en la recta de arena. En su corral confían que irá bien a la distancia. Segundo lugar. **IT'S MAGIC (4)** en su segundo intento salió de perdedoras al ganar a Licinia en los 1.200 metros de la arena. Sigue con Esvin Requejo y la vemos integrando la trifecta. Tercera opción.

7ma. Carrera (1.200m / 4:05 p.m.).- HERTHA (4) Anda llegando cerca y viene de arribar cuarta de Weronika en la recta de arena. Es la favorita de la competencia y creemos que ahora puede salir de perdedoras. Ganadora. **TERRA PRETA (3)** debutante que sale con aceptables aprontes y la confianza de sus allegados. En un lote donde escasea la calidad, el conducido por Roy Melgarejo podría dar la sorpresa. Rival. **ROMASHKA (6)** retorna a los cuatro meses con aprontes fáciles. En este lote, la conducida por José Reyes podría ser la mejor jugada. Tercera opción.

8va. Carrera (1.600m / 4:30 p.m.).- SWWET CREMA (3) Viene de ganar a Obra de Arte en esta pista y distancia. Es la favorita, salió cabeza de serie y le colocan el descargo del aprendiz Fernández. Primera. **VIVIANA (6)** se recuperó en su anterior y escoltó a Joaquín en similar recorrido y cargando 59 kilos como lo hará nuevamente. Con el mismo Jesús Motabán ya supo ganar en la milla de arena. Segunda. **NIKOLA TESLA (2)** anda peleando todas y también viene de escoltar a Joaquín en igual recorrido. Con solo 49 kilos y Romario Melgarejo es de temer. Tercer lugar.

9na. Carrera (Premio Garantizado CUÁDRUPLE A S/ 35.000. Premio Proyectado de CUATRIFECTA S/ 2.000 / 1.400mC / 5:00 p.m.).- JACK BACK (6) Tiene dos triunfos seguidos en los 1.300 metros de la grama. Con el mismo Reyes creemos que repite. Nuestro pronóstico. **DULCE PODER (3)** vuelve a la grama donde corre bien. En este recorrido está invicto. Segundo lugar. **BUEN CAMINO (8)** escoltó a Luna Regente en la recta del grass. Es el favorito y sigue con Ylachoque. Tercera chance. **EXPECTATIVA (1)** tiene un place de Racing Dady en los 1.300 metros del pasto con el mismo Guevara. Para la Cuatrifecta.

10ma. Carrera (Premio Proyectado CUATRIFECTA S/ 2.000 / 1.400mC / 5:25 p.m.).- STREET WISE (3) Vuelve a la grama, lugar donde obtuvo su último triunfo. Sigue con José Reyes. Ganador. **HARPER COLLINS (6)** mejoró mucho y escoltó a Ataturk en la milla del grass. Va con la monta de Erick Arévalo. Rival. **AVE GRONE (12)** llega prendido y en su penúltima escoltó a Circonio en los 1.300 metros del pasto. Es el favorito y le colocan el descargo del aprendiz Fernández. Tercera opción. **MAMÁ QUECA (9)** no llega lejos y fue cuarto de Circonio, cerca de la favroita Ave Grone. Para la Cuatrifecta.

11ra. Carrera (Premio Proyectado CUATRIFECTA S/ 2.000 / 1.000m / 5:55 p.m.).- OJOS NEGROS (3) Viene de terciar de Gladiadora en esta pista y distancia. Sigue con la monta de Jesús Motabán. Primera. **COMING QUEEN (8)** retorna al año y un mes con buenos ejercicios. Se mantiene invicta y sigue con Adrián Toutin. Rival. **PEABODY (10)** fue quinta de Gladiadora. No muy lejos de Ojos Negros. Tiene la mejor salida y va con Romario Melgarejo. Tercer lugar. **GRAN TORI (5)** en la competencia mencionada llegó place de Gladiadora con el mismo Esvin Requejo. Para la Cuatrifecta.

12da. Carrera (Premio Garantizado CUATRIFECTA S/ 5.000 / 1.000m / 6:20 p.m.).- ARCA DE NOE (8) Viene de escoltar a Energética en esta pista y distancia. Sigue con Robert Tarazona. Nuestro pronóstico. **PRINCIPE GAEL (5)** regresó a la recta de arena y terció de Final Strike. Es el favorito y va con Mariano Arenas. Segundo lugar. **BUTIFARRA (11)** regresa al recorrido donde tiene un cuarto lugar de Confesor. Juan José Enríquez la conoce bien. Tercera chance. **SIEMPRE RIENDO (10)** no llega del todo lejos y en similar recorido ya ganó tres veces. Le ponen el buen descargo del aprendiz Fernández. Para la Cuatrifecta.

Carreras del domingo 22 de noviembre del 2026

La jornada central de la semana tendrá un programa de 12 carreras y todo empezará a la 1:00 p.m.
En medio de un sensacional triplete clásico, sobresale el Derby Nacional [G1], la competencia más importante del año, donde los mejores productos de la generación definen el título de la categoría. Mr. Peggy y Mr. Sabelón son las figuras



Mr. Sabelón / Archivo Perú Hípico

1ra. Carrera (Premio Garantizado CUÁDRUPLE A S/ 18.000. Premio Proyectado CUATRIFECTA S/ 2.000 / 1.300mC / 1:00 p.m.).- SUGAR MINT (8) Escoltó a Myriad en prueba clásica y es la única ganadora de dos de la carrera. Es la favorita. Ganadora. **LONDRES (7)** fue por primera vez al grass y se impuso a Solmet en la recta, partiendo sesgado. Debe seguir creciendo. Rival. **DALILA (5)** salió de perdedoras ganando a Satisfaction en similar recorrido. Sigue con Ylachoque. Tercera chance. **MATALASCALLANDO (6)** su único triunfo lo consiguió en igual recorrido. Para la Cuatrifecta.

2da. Carrera (1.300mC / 1.30 p.m.).- CHIQUILLO DUARTE (3) Tiene tres place consecutivos, todos ellos en la grama. Sigue con Bragni Ylachoque y creemos que responderá al favoritismo. Primero. **MATAPERRO (1)** viene de llegar quinto de Mi Señor, no muy lejos del favorito Chiquillo Duarte. Trabajó bien y buscaron los servicios de Carlos Javier Herrera. Segundo. **SUPER BABY (6)** no está llegando lejos y tiene varias figuraciones en la pista de arena. Sus allegados confían que le irá bien en la grama y puede convertirse en la mejor jugada. Tercer lugar.

3ra. Carrera (Premio Proyectado VALE TRIPLE C S/ 5.000. Premio Proyectado CUATRIFECTA S/ 2.000 / 1.000m / 1:55 p.m.).- AZUL BLANCO (5) Tuvo un buen debut al escoltar a Don Coco en igual recorrido. Es el favorito y sigue con Rito Almanza. Nuestro pronóstico. **MATEO CAMPEON (8)** mejoró su estreno y escoltó a San Bernardino en la recta de arena. Buscaron los servicios de Erick Arévalo. Segundo lugar. **EL IMPACIENTE (3)** fue cuarto de Don Coco en los mil de arena, con problemas en el recorrido. Tercera opción. **DIMAS ZEGARRA (7)** debutante que sale con aceptables ejercicios. Para la Cuatrifecta.

4ta. Carrera (Premio Proyectado CUATRIFECTA S/ 2.000 / 1.400mC / 2:20 p.m.).- GENERAL BAZUKA (3) Tiene dos place consecutivos en los 1.300 metros de la grama. Es el favorito y lleva la monta del jinete Jorge Ricardo. Ganador. **DEF LEPPARD (8)** llegó tercera de Virgilio, cerca de General Bazuka. Sigue con Diego Lozano. Rival. **SOY BLANQUIAZUL (11)** en la grama logró los cinco triunfos de su campaña. Va con Romario Melgarejo. Tercera chance. **EL PONIENTE (5)** fue tercero de St. Bernard en la recta del pasto. En esta pista consiguió las tres victorias de su campaña. Para la Cuatrifecta.

5ta. Carrera (Premio Garantizado CUÁDRUPLE B S/ 14.000 / 1.000m / 2:50 p.m.).- KHAN STRAUSS (8) Ganó a Festival en esta pista y distancia. Es el favorito y uno de los ganadores de dos carreras de la competencia. Primero. **DON COCO (7)** retornó a los cuatro meses y ganó a Azul y Blanco en igual recorrido, pese a cargarse durante la carrera. Trabajó bien y sigue con Adrián Toutin. Segundo. **FESTIVAL (5)** como ya se mencionó fue place de Strauss en este mismo recorrido. Regresa a su silla Jesús Motabán con quien consiguió el único triunfo de su campaña. Tercera carta.

6ta. Carrera (1.900mC / 3:15 p.m.).- ESPARTANA (1) Su anterior no cuenta porque dejó su chance en la partida. Si parte con el grupo, la conducida por Nilton Guevara debe responder al favoritismo. Nuestro pronóstico. **ULPIANO (7)** no llega lejos y arribó tercero de Bad Bunny en esta pista y distancia. Ha corrido clásicos y llevará la buena monta de Mariano Arenas. Segundo lugar. **BARRACUDA (5)** anda peleando todas y acaba de llegar tercera de Domitila en prueba clásica. Va con Erick Arévalo y si no siente los 59 kilos debe estar en la pelea final. Tercer lugar.

7ma. Carrera (Clásico Asociación Nacional de Criadores y Propietarios de Caballos Peruanos de Paso / 1.000mC / 3:40 p.m.).- CHALPON (2) Tiene cuatro place consecutivos, todos ellos en la pista de grama. Es el favorito y mantiene la conducción de Bragni Ylachoque. Ganador. **CASCIANO (5)** anda llegando cerca y fue escolta de Fumble en los 1.300 metros del pasto. Vuelve a su silla Víctor Salazar con quien obtuvo su último triunfo. Rival. **CANOSO (6)** otro ejemplar que ronda el marcador y que en las últimas presentaciones tuvo problemas durante la partida y el recorrido. Aunque no es su distancia, debe estar integrando la trifecta. Tercera chance.

8va. Carrera (Pozo TRIFECTA S/ 855,3. Premio Garantizado S/ 4.000 / 1.000m / 4:10 p.m.).- OJO DEL MILAGRO (5) Las pelea todas y fue cuarto de Meydan en esta pista y distancia. Es uno de los favoritos y va con Rito Almanza. Primero. **CITY TRUE (8)** tiene dos place consecutivos en este mismo recorrido. Tiene buena salida y lleva en su silla a Erick Arévalo. Segundo. **LA PETIT (2)** llega cerca y viene de terciar de Khan Younis en la recta de arena. Es el otro favorito de la contienda y le ponen el descargo del aprendiz Fernández. Tercera opción.

9na. Carrera (Clásico Postín [G2] / Pozo CUÁDRUPLE C S/ 20.000. Premio Garantizado CUÁDRUPLE C S/ 80.000. Premio Proyectado CUATRIFECTA S/ 2.000 / 2.400mC / 4:45 p.m.).- DR. AGUILAR (6) Perdió ante Sir Drake en los 2.000 metros del pasto. Con la monta de Gustavo Calvente debe responder al favoritismo. Nuestro pronóstico. **GENERAL DANNY (12)** en la misma carrera llegó tercero de Sir Drake. Lleva la monta de Adrián Gianetti. Segundo lugar. **A COBRAR (2)** ganó a los antes mencionados, pero fue distanciado. Sigue con Víctor Salazar. Tercera carta. **TIERRA DERECHA (14)** ganó a Okuni en los 2.000 del grass con el mismo Trujillo. Para la Cuatrifecta.

10ma. Carrera (Derby Nacional [G1] / 2.400m / 5:20 p.m.).- MR SABELON (3) Viene de perder en la meta ante Mr Peggy en los 2.000 metros de la arena. En su corral creen que los 400 metros más le permitirán cobrarse la revancha. Ganador. **MR PEGGY (4)** el ganador de las dos primeras coronas de los potrillos se mantiene invicto en sus cuatro salidas. Sus allegados creen que mantendrá su imbatibilidad y responderá al favoritismo. Rival. **VIEJO LINDO (5)** viene de terciar de Mr Peggy y Mr Sabelon en el "Ricardo Ortiz de Zevallos". Lo vemos nuevamente integrando la trifecta. Tercera chance.

11ra. Carrera (Premio Proyectado CUATRIFECTA S/ 2.000 / 1.000m / 5:55 p.m.).- DIPLOMATICA (2) Tiene dos places consecutivos en este mismo recorrido. Es el favorito y sigue con el aprendiz Fernández. Primera. **SALMA MIA (1)** llegó cuarto de Arod en la recta de arena, con problemas en la carrera. Sigue con Juan José Enríquez. Segunda. **UEFA (4)** en la carrera mencionada llegó tercera de Arod. Mantiene la monta de Robert Tarazona. Tercer lugar. **MAGIC BOX (11)** retorna a los cuatro meses con aceptables aprontes y en lote conveniente. Tiene un place de Doctorazo en igual recorrido. Para la Cuatrifecta.

12da. Carrera (Premio Garantizado CUATRIFECTA S/ 5.000 / 1.000m / 6:20 p.m.).- SALMALUCK (8) Retornó a los cinco meses y escoltó a Furiosa en similar recorrido. Sigue con la monta de Juan José Enríquez. Nuestro pronóstico. **CONFESOR (12)** tiene un cuarto de Peabody en la recta de arena. Es el favorito y otra buena monta de Bragni Ylachoque. Segundo lugar. **DURERO (5)** tiene dos place consecutivos en esta pista y distancia. Tercera opción. **COLDPLAY (6)** también cuenta con dos segundos consecutivos en la recta de arena. Mantiene la conducción de Jesús Motabán. Para la Cuatrifecta.

Carreras del domingo 23 de noviembre del 2026

La jornada central de la semana tendrá un programa de 10 carreras y todo empezará a la 1:30 p.m.
La carrera principal será la inicial de la jornada, una condicional para todo caballo de 4 años ganadores de 2 carreras sobre 1.600 metros en la pista de césped y donde se presenta la stake winner La Rusia, buscando reencontrarse con el triunfo.



La Rusia / Archivo Perú Hípico

1ra. Carrera (Premio Garantizado CUÁDRUPLE A S/ 12.000 / 1.600mC / 1:30 p.m.).- LA RUSIA (6) Desde que reapareció tiene dos place seguidos en la pista de grama. Con Roy Melgarejo en la silla debe responder al favoritismo. Ganadora. **DRESDEN (7)** llegó quinto de Oreo en los 1.300 metros del pasto. Los hermanos Melgarejo pueden hacer la exacta de la carrera. Rival. **DOÑA MARYCE (4)** anda rondando el marcador y acaba de llegar tercero de Latin Brother en la recta del pasto. Sigue con Robert Tarazona y debe integrarse en la trifecta. Tercera chance.

2da. Carrera (1.300m / 2:00 p.m.).- MIRABRAS (4) En su penúltima ganó a Elías Sripe en esta pista y distancia. Es el favorito y vuelve a su silla Roy Melgarejo con quien obtuvo sus últimos triunfos. Primero. **MÁS ALLÁ DEL EXITO (3)** retorna a los cinco meses con aprontes fáciles y en lote conveniente. Si parte con el grupo creemos que será el escolta de la carrera. Segundo. **MYSTERY SECRET (2)** luego de estar corriendo regular en la recta de arena vuelve al recorrido donde corre bien. Con solo 49 kilos y Romario Melgarejo lo vemos integrando la trifecta. Tercer lugar.

3ra. Carrera (1.000mC / 2:25 p.m.).- DARKO (5) Las pelea todas y viene de terciar de Fumble en los 1.300 metros de la grama. En este recorrido ya supo ganar en dos ocasiones. Nuestro pronóstico. **FURIOSO HIT (3)** como ya se mencionó vse impuso a Matushka en los 1.300 metros de esta pista. Es el favorito de la competencia y mantiene la conducción de Erick Arévalo. Segundo lugar. **EL SILLAR (6)** siempre figura en el marcador y fue quinto de L'etoile en similar recorrido, partiendo mal. No olvidemos que en este escenario ya ganó 12 veces. Tercera opción.

4ta. Carrera (Premio Proyectado CUATRIFECTA S/ 2.000 / 1.200m / 2:50 p.m.).- ISOLINA (1) Retorna al año y un mes con aprontes fáciles y en un lote conveniente. Con José Reyes debe responder al favoritismo. Ganadora. **AROD (10)** salió de perdedores ganando a Diplomática en la recta de arena. En igual recorrido fue place de Chinguirito. Rival. **TAROT (7)** vuelve a la condicional donde tiene un place de Mi Lalita. Oportunidad de triunfo para Jorge San Miguel. Tercera carta. **FADIA (2)** en su penúltima fue escolta de Titiritero en esta pista y distancia. Mantiene la conducción de Rito Almanza. Para la Cuatrifecta.

5ta. Carrera (1.300m / 3:15 p.m.).- STAR AND JASH (2) Viene de perder ante Bakunin en los 1.200 metros de la arena, partiendo mal y sufriendo la retracción de un testículo. Los pesos lo favorecen. Primero. **BAKUNIN (3)** anda en gran estado y así lo confirman sus dos triunfos y un place en sus tres últimas presentaciones. Cargando 59 kilos ya se supo imponerse en similar recorrido. Segundo. **MATARANI (1)** a pesar de su veteranía siempre anda prendido y en este lote tiene la primera opción. Es el favorito y si no siente los 59 kilos estará en la pelea final. Tercer lugar.

6ta. Carrera (1.200m / 3:40 p.m.).- MEI LI (1) Luego de obtener dos place en el hándicap retorna a la condicional en un grupo conveniente. Es favorita y llevará la monta de Romario Melgarejo. Nuestro pronóstico. **TITIRITERO (6)** mejoró su reaparición y se impuso a Fadia en esta pista y distancia. Tiene la mejor colocación de partida y Jesús Motabán no desaprovecha oportunidades. Segundo lugar. **BEIRUTIYE (5)** no llega del todo lejos y en similar recorrido cuenta con un cuarto lugar de Rodrigo que la avala. Vuelve a su silla Esvin Requejo. Tercera opción.

7ma. Carrera (Premio Garantizado CUÁDRUPLE B S/ 25.000. Premio Proyectado CUATRIFECTA S/ 2.000 / 1.400mC / 4:10 p.m.).- CIELITO LINDO (8) Llegó cuarto de Crown On Fire en los 1.300 metros del grass. Es el favorito y sigue con Diego Lozano. Ganadora. **MASIVA (7)** en su penúltima fue ercero de Abott en los 1.800 metros del pasto. Rival. **MICHELANGELO (1)** aunque no está corriendo bien, se encuentra bajo de lote. En los 1.500 metros del césped, hace dos meses, ganó a Masiva Tercero. **GAMELY (3)** retorna a los dos meses con aprontes fáciles y en lote conveniente. Para la Cuatrifecta.

8va. Carrera (1.000m / 4:35 p.m.).- SEEKING THE LIGHT (8) Anda llegando cerca y viene de terciar de King George en esta pista y distancia. Por fuera y con el descargo del aprendiz Fernández creemos que les pone el número. Primero. **DR. BRUNO (1)** anda bien y así lo confirman sus cuatro triunfos y un place en sus cinco últimas salidas. Es el favorito y lleva la monta de Roy Melgarejo. Rival. **GALILEO GALILEI (7)** también llega prendido y viene de arribar segundo de Pepe El Grande en similar recorrido. Lo vemos integrando la trifecta. Tercera chance.

9na. Carrera (1.000mC / 5:00 p.m.).- NILO (2) Luego de correr el clásico ante Trudeau retorna a un hándicap conveniente. Trabajó bien y en la recta de grama ya supo ganar en cinco ocasiones. Nuestro pronóstico. **JIMMY BUTTLER (8)** retorna al año con aprontes fáciles y en un lote conveniente. Venía de escoltar a Magic Power en el clásico "Presidente de la República" y es el favorito. Segundo lugar. **MAXI DE SALTA (1)** fue por pirmera vez a la recta de grama y llegó cuarto de L'etoile peleando desde el inicio. Trabajó bien y vuelve a su silla Esvin Requejo. Tercera opción.

10ma. Carrera (Premio Garantizado CUATRIFECTA S/ 5.000 / 1.400mC / 5:30 p.m.).- HESPERIA (2) Regresa a la pista de sus mejores actuaciones. Oportunidad de triunfo para Alexis Espinoza. Ganador. **BALLERINA (8)** las pelea todas y viene de escoltar a Jack Bach en los 1.300 metros del grass. Rival. **XIN REN (3)** no llega lejos y en su penúltima llegó cuarto de Luna Regente en los 1.300 metros del pasto. Tercero. **RICARDINA (9)** no llega del todo lejos y viene de terciar de Estrella de Fuego en la milla de la grana. Tiene buena colocación de partida y lleva la monta de Jesús Motabán. Para la Cuatrifecta.

HABLEMOS DE HÍPICA
92 años con ustedes
LIVE
YouTube
Todos los sábados y domingos desde la 1:20 pm en transmisión directa desde Monterrico, con:
Raúl Alonso Serrano
Visítanos en : www.facebook.com/hablemosdehipica